der Weg

EL SENDERO

Monatshefte zur Kulturpflege und zum Aufbau

ERGÄNZUNGSHEFT
JUNI 1949

IM DÜRER-VERLAG · BUENOS AIRES

Central Argentino | Correo
TARIFA REDUCIDA
Concesión 3638
FRANQUEO PAGADO
Concesión 4365

Puppenklinik
SPIELWAREN — PUPPEN
★
CASA SCHILL
TACUARI 469
T. E. 38 - 4374

Richard Wagner
Feine Maßschneiderei
Aenderungen — Reinigen — Bügeln
●
TUCUMAN 305 T. E. 31 Retiro 0715

Gute und haltbare Damen- und Kinderunterwäsche von 1—14 Jahren.
Komplette Babyausstattung
Handgearbeitete Schürzen und Decken.
Casa Annamy
MONROE 2495 T. E. 76 - 5070

Schwäbischer Gold- u. Silberschmied
Casa Josef Herrmann
Eigene Werkstätte zur Herstellung und Reparatur aller ins Fach schlagenden Arbeiten.
Gediegene deutsche Handwerkskunst.
Kaufe Platin, Gold, Silber und Brillanten auf eigene Verarbeitung
ESMERALDA 836 T. E. 31 - 6181

Hotel Viena
Bestbekanntes Haus für Familien
WILLY SCHECKENBACH
LAVALLE 368 T. E. 31 - 2333

Das beste Haus für
Dauerwellen
SALON ALFREDO
LAVALLE 1451 T. E. 38 - 3936

Büro-Möbel
Große Auswahl
CASA REICHE
EXPOSICION BOSTON
SARMIENTO 337 BUENOS AIRES
T. E. 31 - 3136

SCHOKOLADE
PRALINEN
KAKAO
Uhlitzsch
SARMIENTO 501 ESQ. SAN MARTIN

"INDUSTRIALES UNIDOS"
Argentinische Versicherungsgesellschaft
FEUER - AUTOMOBIL - KRISTALL - INDIVIDUALVERSICHERUNGEN
EINBRUCH - DIEBSTAHL - ARBEITERUNFALL
(Industrie und Landwirtschaft)
Unverbindliche Auskunft!
Diagonal Norte 885
(Entre piso)
T. E. 34 Defensa 5601-2
Buenos Aires

der Weg

EL SENDERO

Registro Nacional Prop. Intelec. N. 291.246
Queda hecho el depósito que señala la ley

Originalbeiträge: *Nachdruck bei vorheriger Einholung der Verlagszustimmung und genauer Quellenangabe gestattet. **Nachdruck verboten.

Artículos originales: *La reproducción es permitida previa autorización del Editor y con la indicación de su fuente. **Reproducción prohibida.

INHALT DIESES HEFTES

Las sociedades humanas y las sociedades animales 129

*Eine Beni-Reise, von Wolf Albrecht 131

*Des deutschen Reichskanzlers Großadmiral Dönitz Gespräche mit seinem Rechtsanwalt in Nürnberg .. 135

*Versailles, Saat und Ernte, von T. Unkraut 140

Warum kein Frieden? Ein Vortrag von Walter Heynacher, Minneapolis, Minn/USA 145

*Die neuen Kampfmittel, von Dr. Karl Loba 148

*Der Ferne Osten, von O. Kuehn 153

*Die tausend Gesichter Iberoamerikas, von Carl Freiherr von Merck 156

*Angewandte Pflanzensoziologie, von Prof. Dr. Erwin Aichinger 159

*Die wirtschaftl. Lage Westdeutschlands, von Hans Rechenberg 162

*Atomenergie, von Prof. Dr. Westphal 170

*Recht und Macht im Völkerrecht, von Dr. Max Hochleitner 173

*Das Weltgeschehen 177

*Der Sowjetpakt, von Dr. Kleist 185

*Las sociedades humanas y las sociedades animales**

Parece indudable que la sociabilidad es una condición esencial —aunque no exclusiva— del ser humano; Aristóteles, que definió a éste como "animal político", es decir, como un ser destinado por su naturaleza a vivir dentro de comunidades, ofreció con su célebre definición una fórmula cuyo acierto la destinaba a perpetuarse y hacerse definitiva. Pues, sea en una u otra forma, es lo cierto que sólo en sociedad puede hallarse una vida humana.

Sin embargo, no es el hombre el único miembro de la escala zoológica destinado por su naturaleza a una convivencia social. ¿Quién ignora el hecho que otras especies animales viven en comunidad, formando cuerpos sociales más o menos complicados? ¿Quién no ha observado directamente a los animales que viven en grupo, y quién no ha leído, en alguna ocasión, las descripciones de sus costumbres? A veces esas descripciones han tentado a la pluma de los poetas, y por no extender demasiado las referencias bastará con recordar aquí el famoso libro de Maeterlinck sobre las abejas.

Estas sociedades animales han sido utilizadas por algunos para estudiar el hecho de la sociedad humana en general, sin que faltara quien haya propuesto semejante estudio como introducción a la teoría de la sociabilidad. Y es indiscutible que su con-

* De "El Mundo del Hombre Primitivo", de Francisco Genil, colección Atlántida.

sideración tiene que resultar sumamente fecunda, y que la comparación entre las sociedades animales y las humanas deben aportar elementos de juicio valiosos en extremo para la caracterización de estas últimas que, por referirse a nuestra propia especie, nos interesan de modo primordial.

Sería erróneo pretender que las sociedades animales representan, respecto de las humanas, una grado inferior de desarrollo, un escalón más bajo, superado por el hombre en la organización de su propia convivencia. Salta a la vista —y es algo, por cierto, que ocasiona la mayor perplejidad— la circunstancia de que, mientras las sociedades humanas adolecen de perturbaciones, anomalías, rozamientos y defectos que llevan a la vida individual y al conjunto mismo enormes cantidades de dolor y de miseria, las sociedades animales, en cambio, funcionan con una perfecta regularidad, y ello, lo mismo cuando se trata de especies en que la forma de la asociación es muy simple, que cuando se trata de aquellas otras en que la comunidad presenta un nivel de organización y una complejidad funcional comparable, si no superior, a la de los Estados más diferenciados interiormente en que hayan podido organizarse los hombres; tal es el conocido caso de la colmena, grupo animal diversificado y distribuído como siguiendo un plan perfecto, y que funciona asimismo con una regularidad que los hombres envidiarían para el cumplimiento de sus propios planes.

Decir, como explicación de este hecho, que el animal se rige por el instinto y que por eso no fallan sus movimientos, mientras que la inteligencia humana es falible, equivaldría a proclamar tácitamente la superioridad del instinto sobre el intelecto, por lo menos en cuanto a la conducta relacionada con la práctica; y por otra parte quedaría la objeción de que las mismas sociedades humanas tampoco han sido erigidas racionalmente por el hombre, sino que en su origen parecen tan espontáneas como las de las demás especies animales.

Lo que realmente distingue a unas de otras es esto: que mientras las sociedades animales presentan una estructura fija, inmutable, adscripta a cada especie, las sociedades humanas responden a diversos tipos y, lo que es más, cada una de ellas evoluciona, se transforma, modifica su estructura en el curso del tiempo; por otra parte, también difiere el volumen de los grupos sociales humanos, que se integran unos en otros de mil maneras.

Las sociedades animales son, pues, perfectas en su organización y funcionamiento. Pero cada una de ellas cumple su movimiento con un mecanismo, sin modificación y, por lo tanto, sin iniciativa; la colmena de tiempos de Pericles es idéntica en su organización, proporciones y funcionamiento a la del tiempo de Julio César, y ésta a la del tiempo de Luis XIV. Pero, entretanto, el hombre ha vivido en la Ciudad - Estado griega, y concretamente, en Atenas, primero; después en el Imperio Romano, que abarcaba el mundo conocido; y más tarde en el Estado nacional, y en este o el otro Estado nacional concreto. Cada generación humana ha tenido su propia fisonomía, sus peculiares problemas, su visión del mundo, sus iniciativas; pero, en cambio las abejas han repetido el ciclo de su existencia en un giro idéntico a sí mismo, como el de la máquina.

Evidentemente que esta diferencia fundamental entre las sociedades animales y las humanas se encuentra en relación con el papel que corresponde a la inteligencia en la vida. Perturba, sin duda, el orden trazado por las puras fuerzas naturales, por el instinto; pero, con ello introduce un elemento de iniciativa, en virtud del cual el hombre, sean cuales fueren sus limitaciones, toma sobre sus hombros la responsabilidad de sí mismo y se convierte en rector de su propia vida, haciéndose consciente de ella, y elevándose de esta manera sobre la naturaleza, en la que, no obstante, se encuentra irremediablemente incluído.

"No puede haber hombres libres dentro de una Patria sometida.
Mientras la Nación no sea absolutamente soberana,
la libertad individual es una mentira."

EINE BENI-REISE

Von der Kordillere zum bolivianischen Stromgebiet des Amazonas

Von WOLF ALBRECHT

(Fortsetzung und Schluss)

Espíritu — Chichiguambo, 18. Dezember 1940.

Heute ging es los. Bei Sonnenschein setzten wir uns auf die ausgeruhten Pferde. Der Abschied war sehr herzlich. Es war, als sagten wir alten Bekannten Lebewohl, denen wir dennoch bald wieder begegnen müßten. Noch lange winkten wir nach Espíritu zurück.

Den ganzen Tag über ging es durch Wasser von ca. 15 bis 25 cm. Tiefe. Kamen wir deshalb schon nicht schnell vorwärts, so ärgerte uns sehr, daß wir am ersten Arroyo gegen 13 Uhr auf der anderen Seite des Ufers unseren Carretón erblikken mußten.

Gegen Sonnenuntergang erreichten wir nach einem Nachmittagsritt durch Wasser Chichiguambo, das leider v o r unserem Tagesziel lag. Wir rechnen jetzt schon mit einzelnen Tagen, da wir am 7. 1. in La Paz sein müssen; und die Lanchas auf dem Mamoré verkehren nicht gerade regelmäßig. —

Herr St. ist übrigens Deutscher. Einer der komischen Fälle, die es hoffentlich nur in Südamerika gibt. Er kam als Franziskanermönch nach Guarayos, das ich im letzten Jahr bereiste. Nach einigen Jahren der Arbeit in San Pablo, wurde er — so glaube ich jedenfalls — vom Orden abgeschoben; er nennt einen Mischling aus jenem Dorfe seine Tochter. „Gegen die Natur kann man eben nicht an!" entschuldigt er sich vor seinem Gott und den Menschen. Auf Espíritu, wohin er dann übersiedelte, um „einsam" zu sein, heiratete er nach einiger Zeit eine Wirtschafterin, von der er ganz stolz sagt, daß sie französisches Blut hätte, um sie von den Indianern zu distanzieren. „Wo die Liebe hinfällt", meinte der Andere und sprach von den Tieren, wenn ich nicht irre. — Im übrigen ist er ein liebenswürdiger Wiener und ist uns aufmerksam behilflich.

Unser Mozo scheint eigentlich ein ganz tüchtiger Kerl zu sein, auch nach dem, was ich auf Espíritu von ihm gesehen habe. Dennoch ist er wie die anderen ein Sklave, ein Sklave eines ganz modernen Systems. Die Arbeiter auf den Estancias bekommen außer ihrem geringen Gehalt freizügig Vorschuß, wenn sie ein Hemd, eine Hose oder einen Hut unbedingt nötig haben. Manchmal bekommen sie sogar Vorschuß für Alkohol. Diesen Vorschuß gleichen sie nie aus. Sie stehen also in dauernder Schuld bei dem Hause. Wenn sie nun das Leben an dem Ort, an den sie so gekettet sind, so satt haben, daß sie einfach davonlaufen, dann werden sie irgendwo einmal von der Polizei aufgegriffen, denn sie können nicht arbeiten an einer anderen Stelle ohne irdnungsmäßige Abgangspapier. Sie werden dann mit Gewalt an ihre Arbeitsstelle zurückgebracht, es sei denn, eine andere Firma übernimmt die Schulden der verlassenen Stelle und kauft ihn so für sich. Aber man kann noch so sehr sich über diese moderne Sklaverei aufregen, es ist nicht leicht, etwas anderes zu finden, was man an diese Stelle setzen könnte. Denn der Haken ist der, daß diese Leute von Natur aus faul sind. Es würde aus ihnen und ihrem Lande nichts werden, wenn sie nicht irgendwie zur Arbeit gezwungen würden. Und man kann doch nicht fleißige Menschen der mittleren Zonen einfach deshalb hungern lassen, weil es in den von der Natur begünstigten, tropischen Regionen nun einmal eine faule Rasse gibt.

Santa Ana, 23. Dezember.

Das also ist Santa Ana: Schmutzige Straßen, die bei Regen voll Wasser stehen und auf Balken zu überqueren sind. Die Häuser zeigen absolut keinen einheitlichen Stil. Einfache „Bauernhäuser" mit groben Steinen und rotem Ziegeldach wechseln mit pompösen, unechten Bauten der „Granden" von Santa Ana. In den Straßen frißt Vieh das Gras herunter. Damit es nicht in die Häuser geht, ist jedes Haus mit einer häßlichen Holzbarriere umgeben. Die Plaza, der Stolz jedes noch so kleinen Ortes, ist hier auch häßlich, jedenfalls gefiel mir die in Santa Rosa viel besser. Hier ist sie durch 8 gut gepflasterte Stiegen geachtelt. Im Zentrum steht ein Pavillon für die Kapelle. Zwischen den Stiegen ist Wasser und Gras. Abends machen hier die Frösche einen gewaltigen Lärm. Wir haben die Hoffnung, daß morgen eine Lancha ankommt, die uns nach Trinidad bringt. Die Leute gefallen uns hier auch nicht. Niemand scheint hier zu arbeiten. Alles lebt nur von dem Ergebnis der umliegenden Estancias, in deren Besitz man sich offenbar teilt. Der einzige Lichtblick scheint uns ein Deutscher zu sein. Seine Arbeit verschafft ihm die Achtung. Als er vor zwei Jahren hier ankam, baute er sich ein Bett. Jeder, der an seinem Haus vorbeikam, konnte es sehen. Niemand in Santa Ana hat ein Bett, nicht mal der Deutsche L., den wir in Reyes trafen. Jetzt

wollten viele ein Bett. So begann er die Tischlerei. Er scheint mir ein alter Sozialdemokrat zu sein. Darum verließ er 33 oder 34 Deutschland, tippelte durch 16 Länder Europas und blieb länger in der Tschechei. In der Emigration wurde er nun am meisten enttäuscht von seinen eigenen Parteigenossen, die ihn in Paris als Spitzel festlegten. Am 1. Oktober 1938 flog er von Prag nach Brüssel. Wenn die Maschine in Deutschland hätte notlanden müssen, dann wäre er heute sicher in Deutschland. Das wäre viel besser für ihn als Santa Ana. Von dort fuhr er nach Bolivien, baute sich hier in La Paz ein neues Leben auf mit der Tischlerei und wollte seine Braut nachkommen lassen. Sie blieb durch den Kriegsausbruch in England hängen und ist heute auf der Insel Man. So ein Pech! — Da schmiß er alles hin und ließ sich von seinem in der Emigrantenzeit angeeigneten Wandertrieb leiten, um hier in Santa Ana zu landen. — Von Beruf ist er eigentlich Schriftsetzer; in der Tschechei hat er Maler und Tischler gespielt. Jetzt repariert er auch noch Uhren, was er mal früher von seinem Bruder abgeguckt hat. Also: Uebernahme sämtlicher Arbeiten! — Mit dem einzigen gebildeten Mann in Santa Ana, dem Pfarrer, hat er Freundschaft geschlossen, obgleich er kein Katholik noch sonst ein Kirchgänger ist. Mit dem Pfarrer spricht er über alles außer über Religion.

Santa Ana, 24. Dezember.

Leider ist die Lancha noch nicht angekommen. — Wir bummeln so den Tag über herum. Heute haben wir eine kleine Sensation erlebt. Ein Ortsansässiger hat sich zwei Tiger von klein an aufgezogen. Sie gehören zu den Tigrecillos, einer kleineren Tigerart, sind jetzt fast ausgewachsen mit einer Höhe von ungefähr 80 cm. Diese besuchten wir in einem Hof, in den sie, frei herumlaufend, aus ihrem Käfig gelassen wurden. Ein herrlicher Anblick war es, wie sich die Tiere so frei herumtummeln konnten. Kein europäischer Zirkus hat mir das je bieten können. Sie geben sich auch mit dem Menschen ab. Man hat dabei nie die Sicherheit, wie weit der Spieltrieb dabei trotz aller Zähmung sich nicht plötzlich doch in eine ernsthafte Handlung verwandelt, sei es ein Tatzenschlag oder auch ein Biß. Der Italiener, der hier auch gerade das Dorf passiert, opferte hierbei ein Hemd. Am eindruckvollsten waren die Fütterung und das Spiel zu zweien. Junge, war das eine graziöse Wildheit!

Rieseneidechse Foto Fritz

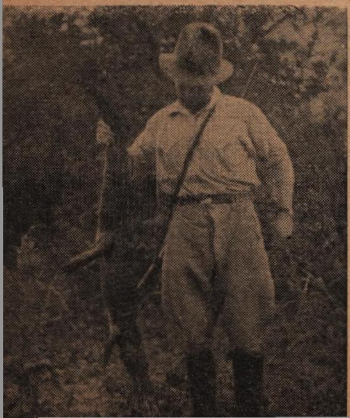

Wie schon im vorigen Jahr ging mir auch in diesem Jahr nicht ein, daß es Weihnachten sein sollte. Dadurch, daß S., das Mädchen für alles in Santa Ana, bei einem Bekannten, einem Peruaner, ein bißchen grünschmücken mußte auf europäische Art, wurden wir zu einer Fiesta in diesem Hause eingeladen. War das eine komische Angelegenheit! — Schon die Sala, in der man ringsherum an den Wänden saß, war alles andere als weihnachtlich trotz des Grüns. Ueberhaupt war ein Stil nicht zu entdecken. Die Wände beispielsweise waren vielseitig bedeckt mit einem Jesusbild, Familien-Fotographien und nackten Frauen aus pornografischen Zeitschriften. Dabei konnte auch das Weihnachtsgrün bei mir keine Weihnachtsstimmung aufkommen lassen. Die Gäste waren auch in ihren Kleidern mehr gesellschaftsfestlich als weihnachtlich. Das bestätigte sich auch allzubald; denn zu unserer nicht geringen Verwunderung fingen die hiesigen Gäste plötzlich an zu tanzen. Außer der Frau des Hauses, einer sehr liebenswürdigen Dame, waren noch drei junge Mädchen anwesend, von denen zwei verheiratet waren. Sie waren alle nicht häßlich. Die Unverheiratete schien mir sogar die Hübscheste zu sein; leider mußte mein scharfes Auge aber allzubald entdecken, daß sie falsche Zähne hatte. Aus dem Tanzen wurde bei mir nichts. Ich konnte mich nicht entschließen, die schönen, geschmackvollen Kleider an mein schweißdurchtränktes Hemd zu drücken, obgleich mich der Patron immer wieder dazu aufforderte. Ueberhaupt waren wir reichlich wenig gesellschaftsfähig angezogen. Zeug, das unsere Reise mitgemacht hat, kann nicht mehr sauber sein, von Bügelfalten ganz zu schweigen. Und dann herrschte eine Hitze, die eine Bewegung ohne Schweißausbruch unmöglich machte. Wir wollten uns schon langsam verdrücken, als man plötzlich allgemein zum Essen aufbrach. Mit Schrecken hatten wir schon beobachtet, daß man im Nebenraum sehr beschäftigt war mit Tischdecken. Die Tafel war so üppig und feierlich, daß wir auf keinen Fall bleiben wollten. Aber da hatten wir nicht mit der Beni-Gastfreundschaft gerechnet. Die Señora und der Herr des Hauses waren da so stur, daß es zum Schluß nur noch eine Beleidigung hätte sein können, wenn wir gegangen wären. Am Tische hatten wir mehr das Gefühl von Kultur als in der Sala. Nachdem man reichlich gegessen und getrunken hatte, brach man gegen Mitternach zum Messegang auf. Wir schlossen uns an. Durch die schlechten Straßen ging es zur Kirche, einem ehemaligen Marstall. Manchmal blinkten grelle Lampen auf: einer alten Frau wurde geleuchtet auf ihrem Gang in die Messe. Die Kirche war geräumig; dennoch wäre ich lieber in die altspanische, kleine Kirche gegangen, die die dum-

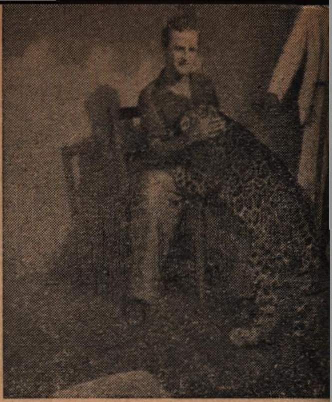

Dr. J. mit dem aufgezogenen Tiger Foto Albrecht

Palmenpampa bei Espíritu Foto Albrecht

men Leute hier haben abbrechen lassen, weil sie eben alt war! Zuerst glaubte ich, daß mir hier doch etwas Weihnachtliches noch ankommen würde; soviel Licht strahlte mir festlich entgegen. Doch abgesehen davon, daß mir heißer und heißer wurde, behagte mir auch gar nicht der unüberwindliche Gegensatz zwischen den Weihnachtskerzen und den grellen Kerosene-Lampen. Als die Kapelle zum zweiten Mal ihre billigen Schlagerrhythmen und -melodien ertönen ließ, um der Geburt des Heilands zu huldigen, da mußte ich gehen. In der tropischen Nachtstille besann ich mich wieder auf mich selbst, indem ich ein Lied auf meiner Okarina in den sternenreichen Himmel hineinbließ.

Santa Ana, 29. Dezember.

„Nur im Beni möglich!“ — Herr St. wollte heute endlich doch zurückreiten nach Espíritu. Aus Vormittag wurde nach dem Mittag. Nach dem Mittag mußte er natürlich bei S. zum Abschied Té con Té (lies: Té con Alkohol!) trinken, was ihm offensichtlich auch sehr schmeckte. Die Pferde warteten draußen gesattelt. Allmählich war die Zeit so vorgeschritten, daß wir ihm klar zu machen versuchten, wieviel besser er morgen früh ritte. Vor allem S. schien es jetzt zu seinem Vergnügen so weit bringen zu wollen, daß St. noch eine Nacht mit uns zusammen blieb. Der Alkohol war dabei natürlich sein Hauptkampfmittel. Dieser Alkohol ist das Zahlungsmittel eines Schuldners von S. Statt Geld, was er angeblich nicht hat, ließ er ihm mehrere Latas puren Alkohol aus seiner Fabrik zukommen. „Nur im Beni möglich!“ — Gegen Nachmittag war es soweit. Die Pferde wurden durch S.'s Zimmer hindurch am Bett und am Harmonium vorbei in den mit hohem Gras bewachsenen Garten geführt. Dann trugen wir Bett und Feldbett hinaus und tranken und sangen. S. wurde ganz weich dabei. Er hängt eben doch an Deutschland. Zwischendurch ging St., der ehemalig ja Pfaffe war, hinüber zum Pfaffen, um Wasser zu holen. „Nur im Beni möglich!“ — Es war sehr lustig.

Santa Ana, 31. Dezember.

Nun haben wir also auch noch Silvester in diesem öden Loch zugebracht. Es war ganz lustig bei S. und seinem Té con Té. Um 12 Uhr haben wir jeder einen Schuß vor dem Fenster des Schlafzimmers des Pfaffen abgegeben aus einer unheimlich laut knallenden Escopeta (Schrotflinte). Danach machten wir noch einen Rundgang durch den Ort. In der Municipalidad fand der Silvesterball statt. Caramba, hatten die Dorfschönen sich herausgeputzt! Das sah alles so gepflegt und sauber aus, daß ich trotz des freundlichen Lächelns und Zunickens der Profesora nicht einzutreten wagte. Dieser Glanz und Putz stand in einem eklatanten Gegensatz zu den primitiven Wohnungsverhältnissen im Ort. Irgendein Kulturgrundstock ist eben einfach nicht zu entdecken.

Gestern haben wir nun endgültig Flugplätze belegt. Wir werden also am Freitag oder Sonnabend fliegen.

Trinidad, 3. Januar.

Von Santa Ana können noch soviel Gäste mitfliegen, wie Plätze frei sind. Trotz vorzeitiger Anmeldung wollte man uns nicht die ersten freien Plätze überlassen. Wir fuhren also zum Flugplatz hinaus, ohne zu wissen, ob wir wohl mitkommen würden. War das eine Fahrt! Sie dauerte nur 10 Minuten, aber sie hatte es in sich. In einer sehr trockenen Zeit des vorigen oder vorvorigen Jahres hat man von Santa Cruz einen Camión nach Santa Ana gefahren; seitdem besitzt die Bezirkshauptstadt Santa Ana ein Auto, einen Camión, wie man hier die mittelgroßen Lastkraftwagen nennt. Auf diesen stiegen wir in aller letzter Minute hinten auf. Da die Ankunft eines Flugzeuges immer noch eines der zweitwichtigsten Ereignisse des Ortes ist, war der Camión schon leicht voll. Und nun ging es über ein Gelände, das wir nur so flogen! Da die Gefahr des Steckenbleibens nach diesem Regen bei den Wasserlöchern nicht gering ist, fährt der Fahrer also mit einer Anlaufgeschwindigkeit in ein solches Loch hinein; und wir fuhren mit! — Plötzlich rasten wir durch die herunterhängenden Zweige eines stachlichen Baumes, und ehe wir recht wußten, woher die Gefahr kam, hatten wir unsere Gesichter nicht übel zerschunden! — Diese wilde Hetzfahrt stand in keinem Verhältnis zu der Zeit, die wir nun auf dem Flugplatz zu warten hatten. Zermürbt warfen wir uns ins Gras, ohne der Gefahr zu achten, die unsrer harrte. Nichtsahnend fühlte ich sich etwas leicht regen unter meinem Rücken. Oder bilde ich mir das nur ein? Nein, jetzt war es ganz deutlich. Lässig komme ich hoch und sehe nach. Ich kann

Pampa mit Termitenhügeln
Foto Fritz

Plaza in Santa Ana Foto Fritz

nichts sehen. Oder vielleicht unter dem Blatt hier? Ich schiebe das Blatt zur Seite. Was ist denn das Blanke da? Ich fasse mit zwei Fingern zu. Jetzt bewegt es sich — und endlich geht mir ein Licht auf: eine Schlange. Wie der Blitz schieße ich hoch: „Caramba, eine Schlange!" Und schon springt F. mit einem Stock herbei und schlägt wie wild zu. Nach einer kleinen Aufregung in der Flughafengesellschaft ist alles vorbei. Die Schlange ist tot. Man billigt ihr zu, nicht giftig zu sein. Immerhin: die Moral von der Geschicht': eine Tropenweide ist keine Stadtparkwiese nicht! — Endlich kündigte sich das Flugzeug an. Wir waren heilfroh, als nur ein einziger Gast drinnen saß, also noch Platz für vier weitere Gäste vorhanden war. Das Flugzeug ist ein sogenannter Amphibio, ein kombiniertes Land-Wasser-Flugzeug. Außer in Trinidad und in Santa Ana landet es auf seiner Reise in dem Norden Boliviens, ins Stromgebiet des Mamoré, immer auf dem Wasser. Die Spannweite ist nicht größer als ein Flügel der Ju 52. — In 10 Minuten hatte der Avión getankt und seine Formalitäten erledigt. Wir nahmen Abschied von S., der, so glaube ich, von uns wie von einem Stück Heimat Abschied nahm, stiegen ein und flogen los. Der Avión machte die Wendung, sauste im Gegenwind über den unebenen Platz und erhob sich. Ein angenehmes Gefühl, plötzlich zu schweben und alles unter sich liegen zu lassen. Der Braut des Piloten verdankten wir noch eine Wendung über dem Ort in niedriger Höhe, der sich von oben viel besser anschaute; jedenfalls waren wir froh, ihn endlich verlassen zu können. Schnell gewannen wir an Höhe, und bald ging es in 1000 m über dem Erdboden über den Mojos dahin. Mojos soll wohl heißen: „feuchte Gegend". Uebrigens heißt das Flugzeug auch so. Unter uns lag eine riesige grüne Fläche. Carretón-Wege zogen sich wie dünne Fäden durch sie hindurch. Ab und an sah man eine Wasserlache oder einen See. Schließlich wanden sich in zahllosen Windungen kleinere Flüsse durch das Grün. Je zahlreicher diese wurden, desto seltener wurden die Wege, die schließlich ganz aufhörten; nun erreichten wir auch den Mamoré, der alles Wasser dieser Gegend zum Amazonas abführt, soweit es nicht in der Pampa stehen bleibt. Entsprechend dem geringen Gefälle windet er sich in unendlich vielen Mäandern durch die Gegend. Entgegen den Nebenflüssen trägt er lehmig-braunes Wasser. Auf diesem Fluß hätten wir eigentlich zweieinhalb Tage zubringen wollen. Jetzt trösteten wir uns damit, daß wir nun sein dreckiges Wasser auf der Lancha nicht zu trinken brauchten. Gegen Ende des Fluges kamen etwas Wind und Wolken auf, und der Avión schwankte leicht. Aber ehe man Zeit hat, davon übel zu werden, ist der Flug leider schon zuende. Nach 25 Minuten Flugdauer sahen wir bereits die doppeltürmige Kirche von Trinidad aus einem Gewirr von Häusern von Weitem herausragen; und in wenigen Augenblicken waren wir dann auch über der Stadt. Das war ein einladender Anblick: nach altspanischer Sitte haben hier noch alle Häuser ein rotes Ziegeldach. In diesem Gewirr von roten Dächern nimmt sich die hohe Kirche und die grüne Plaza hübsch aus; noch schöner wird der Anblick durch einen kleinen Fluß, durch den die Stadt an der einen Seite begrenzt wird. Viele Boote konnten wir darauf fahren sehen. — Nach der Schleife über der Stadt landeten wir glatt auf der Pista, ehe ich noch meine Gedanken an den Sandkistenbau in meinem ersten Schuldienst recht ausgesponnen hatte. — In einer Gamionetta ging es rüttelnd in die Stadt Trinidad, die Hauptstadt des Beni, hinein. Wir erfuhren zu unserer Beruhigung auf der Agentur, daß wir morgen weiter fliegen könnten nach Cochabamba. Der Leiter der Elsner-Filiale hier, der Sohn des K., den wir in Espíritu getroffen hatten, lud uns ein, die Nacht bei ihm zu verbringen.

Es herrschte eine unheimliche Hitze: 35 Grad. Das eisgekühlte Bier mundete uns köstlich. — wunderhübsche Plaza. Man sagt, daß es die schönste in Bolivien sei. Sie ist sehr sauber, hat tadellose Pflastersteine auf ihren Fußwegen und bequeme Bänke. Vor allem aber der Reichtum der Natur, die ganze Fruchtbarkeit des Beni, befindet sich hier auf der Plaza. Viele Blumen, blühende Bäume, Palmen, auch Kokospalmen wachsen dicht bei dicht. Sobald man aber dieses Idyll verlassen hat, wandert man durch die Sandstraßen eines ganz gewöhnlichen Dorfes. Die niedrigen Häuser, in ihrer kulturlosen Art gebaut, verwandeln sich nach drei Quadern bereits in ärmliche Hütten. Ueberraschend trafen wir hier G. aus La Paz auf der Plaza. Er macht den Assistenten von Doktor K., der die ganze Gegend von Würmern und tropenähnlichen, anderen Krankheiten kuriert. Na, jedenfalls hatten auch wir insofern etwas davon, daß wir in seinem Boot auf dem Arroyo fahren durften. Das war recht schön. Erstaunlich war, daß das Wasser so heiß war (ca. 33 Grad), daß es jetzt, gegen Abend, verdampfte.

Von Trinidad aus setzte der Verfasser seine Reise im Flugzeug nach Cochabamba fort und nahm hier den Zug nach La Paz.

Des deutschen Reichskanzlers Grossadmiral Dönitz Gespräche mit seinem Verteidiger in Nürnberg

III. Teil

5. Frage:

Eine alte Erfahrung des militärischen Lebens ist uns gelehrt worden, wo Höchstleistungen verlangt werden, kommt es darauf an, saubere und einsatzbereite Menschen zu finden, denn mit anderen erreicht man auf die Dauer keine Höchstleistungen. Das gilt für Kuttergäste ebenso wie für das Offizierskorps aller Waffen, für Stäbe ebenso wie für die Truppe.

Wo die persönliche Sauberkeit nicht vorhanden ist, wird das Erreichen von Höchstleistungen gefährdet.

Dönitz hat in der Marine diesen Grundsatz streng befolgt.

Wir erfahren es heute und haben einzelnes auch vorher gewußt, daß es an dieser Sauberkeit oft außerhalb der Wehrmacht gefehlt hat. Hat Dönitz davon Kenntnis gehabt, wie steht er dazu und warum hat er nicht dagegen Front gemacht. Hielt er diese Unsauberkeit letzten Endes für nicht allzu groß und verbreitet? Wie denkt er heute darüber: Wie ist es nun tatsächlich?

Antwort:

Jawohl, es hat außerhalb der Wehrmacht — oder für uns besser gesagt, außerhalb der Kriegsmarine, weil wir nur diese genau kennen — an der persönlichen Sauberkeit gefehlt. Es gibt jedoch in den freien Berufen, im freien Wirtschaftsleben, keinen Stand, der so die persönliche Sauberkeit als erste Forderung stellt, wie das Offizierskorps und die Beamten. Ein Wehrmachtsteil, von ehrbewußten Offizieren geleitet, wird daher immer sauberer sein, als die meisten Einrichtungen außerhalb der Wehrmacht. Das war immer so und gab letzten Endes dem Offizier und Soldaten seine Stellung im Staat.

Nun zum nationalsozialistischen Staat. Unsauber im schärfsten Sinne waren:

1. Die Menschenvernichtung Hitlers und Himmlers,
2. Die unmenschliche Behandlung der Gefangenen Himmlers,
3. Seine sonstigen Polizeimaßnahmen, soweit sie über das für das Wohl des Staates in einem solchen Kriege um Leben und Tod erforderliche Maß hinausgingen,
4. im Ganzen ist durch diese Maßnahme Himmlers doch das Gefühl der Rechtssicherheit für die breite Masse stark eingeschränkt gewesen.

Von den Dingen zu 1) habe ich gar nichts gewußt, zu 2) in den langen Jahren vielleicht gerüchtweise von der einen oder anderen scharfen Behandlung, die ebenso Ausnahmefälle — —wie sie immer und überall vorkommen — sein konnten. Keinesfalls waren mir jedoch Fälle unmenschlicher Behandlung bekannt. Allgemein war mir natürlich bekannt, daß man von Himmlers Polizei nicht mit Glacéhandschuhen angefaßt wurde. Wo ist letzteres aber anders? Sicher nicht bei den Angelsachsen.

Zu 3) Ich verstehe hierunter die polizeilichen Verhaftungen. Wie weit hierbei das berechtigte Maß überschritten war, konnte ich damals gar nicht und heute auch noch nicht beurteilen. Im Gegenteil habe ich heute bei manchen Fällen erkannt, daß die Gestapo Recht hatte und mein damaliges der allgemeinen Meinung folgendes Urteil falsch war, z. B. bei Schacht, Canaris, dem Korv.-K. Lieding der Kriegsmarine, bestimmten pommerschen Gutsbesitzern. Trotzdem glaube ich, daß

unberechtigte Verhaftungen vorkamen. Diese erzeugten eine Rechtsunsicherheit, die mir erst in Nürnberg klar geworden ist. Denn als Soldat der Wehrmacht war man von ihr zweifelsohne nicht betroffen. Jedenfalls habe ich nie, und ich bin sicher, auch meine Offiziere nicht, in Sorge vor dem „Terror der Gestapo" gelebt, wie jetzt immer behauptet wird. Ich habe jedenfalls mein ganzes Leben lang mich stolz, frei und unabhängig gefühlt.

Wie groß die Rechtsunsicherheit für nicht zur Wehrmacht gehörige Personen war, weiß ich nicht. Jedenfalls glaube ich, ist sie heute größer. Oeffentliche Anschriften wie „Nationalsozialistischer Terror gegen Besatzungsmethoden zu tauschen gesucht", zeigen doch nicht gerade das Gegenteil.

Aus vorstehendem geht bereits hervor, warum ich als ObdM. mich nicht gegen diese Auswüchse gewandt habe. In der Hauptsache aus Unkenntnis. Für das, was ich wußte, kam für mich ein Eingreifen nicht in Frage. Ich hätte es für falsch gehalten, mich ohne genaue Kenntnis in ein fremdes Ressort einzumischen. Wo kommt man hin, wenn das allgemein geschieht! Ich hätte jedenfalls jemanden, der bei der Kriegsmarine sich z. B. aufgrund irgendwelcher Gerüchte hätte einmischen wollen, rausgeworfen.

Wie sehr es im übrigen auf anderen Gebieten außerhalb der Wehrmacht unsauber gewesen ist, weiß ich nicht. Wenn ja, möchte ich dagegensetzen, daß im ersten Weltkrieg unter der Monarchie sehr viel Dinge unsauberer waren, als im zweiten Weltkrieg. Man lese darüber Ludendorff nach. Warum wurden Hindenburg und Ludendorff politische Soldaten, die sich um die deutsche Innenpolitik kümmern mußten? Weil die zuständigen Stellen es nicht konnten. Beispiele:

In diesem Krieg war bis zuletzt eine gerechte, saubere Lebensmittelverteilung. Niemand hungerte. Jeder bekam sein Teil. Niemand mehr. Kein schwarzer Markt. Im letzten Krieg auf diesem Gebiet überall Schiebung. Man frage die Hausfrauen, die beide Kriege mitmachten, die staatlichen Lebensmitteleinkaufsgesellschaften des letzten Krieges waren Profitunternehmen. Im ersten Weltkrieg ein Heer von Drückebergern, durch Schiebung uk. geschrieben. Der brave, einfache Mann mußte immer wieder nach vorn. Im ersten Weltkrieg ein Millionenheer von Deserteuren, besonders von der Ostfront nach dem Brest-Litowsker Frieden. Ludendorff glaubte damals, für den Westen hunderttausende von Soldaten freizubekommen — es kam aber so gut wie niemand. Man lese darüber Ludendorff. Jeder Frontsoldat — z. B. wir U-Bootsleute — haßten damals Berlin, wenn wir es 1916 oder 1917 passieren mußten. Es war dort eine Atmosphäre der Sabotage, schlechtgrüßende Soldaten, die herumlungerten, Schieber im Uebermaß, das war weiß Gott nicht sauber. Ich wecke diese Erinnerungen an den ersten Weltkrieg, um die Dinge ins richtige Maß zu rücken, ohne dabei die Mängel im letzten Staat verneinen zu wollen. Nur seien wir uns klar: 100%ig sauber ist auf der Welt kein Staat. Oder glaubt man, daß in England und Amerika alles sauber war und ist? Das glauben die Amerikaner z. B. selbst nicht! Macht einer gewissen Presse!

Sauber waren in ihren öffentlichen Produktionen im Dritten Reich: Theater, Kunst, Literatur und Film. Man denke an diese Dinge z. B. in Berlin in den 20er Jahren! Sehr sauber waren z. B. die sog. Leithefte der SS. (Auch so etwas brachte die SS. hervor!)

In dieser kulturellen Beziehung werden wir in der Zukunft in Deutschland noch so Unsauberes erleben, daß wir mit Schmerz empfinden werden, wie sauber es in der Beziehung im Dritten Reich war.

Bei diesem Thema noch ein Wort. Es ist jetzt Mode, — die Gründe liegen auf der Hand — daß viele ältere Offiziere besonders beim Heer, sich brüsten, sie wären

in der sauberen alten Offizierstradition erzogen und hätten deshalb den Nationalsozialismus abgelehnt. Ich bin der Ansicht, man konnte durchaus ein sauberer Offizier der alten traditionellen Ideale sein und trotzdem den neuen Staat bejahen. Man m u ß t e ihn sogar bejahen, weil man mit und für diesen Staat Krieg zu führen hatte. Ich war bereits während des Krieges der Ansicht, daß in vielen Fällen es für die Kriegführung besser gewesen wäre, wenn die Generäle so gehandelt hätten. Mit halbem Herzen kann man keine begeisterte, harte, einsatzbereite Truppe schaffen. Die vornehmste Aufgabe ist die Menschenführung für den Feldherrn. Generalstabsarbeit allein langt nicht für den Sieg. Negation des Staates im Kriege ist nicht siegfördernd.

Sehr viele Aeußerungen hoher Offiziere, die jetzt nach diesem Zusammenbruch erfolgt sind, alle in der Linie einer pharisäerhaften Sauberkeit und einer Ablehnung des Dritten Reiches und entsprechendem negativen oder sogar sabotierendem Handeln schon während des Krieges liegend, erfüllen mich nur mit Verachtung. Diese Offiziere empfinden gar nicht, wie u n s a u b e r sie für einen Soldaten handeln und handelten, dessen alleinige Aufgabe in einem Krieg doch ist, alles zu tun, um den Krieg zu gewinnen.

Alles in allem: Ich glaube, es gab sehr viel Sauberes im Dritten Reich. Auf jeden Fall waren seine Ideen idealistisch und sauber, seine Methoden blieben es auch auf vielen Gebieten.

Mit Schmerz ist jedoch zu sagen, daß auf dem Himmler-Gebiet dagegen ein Abgrund von Unsauberkeit steht.

K o r r u p t i o n. Davon weiß ich kaum etwas. Das Geld habe ich mißachtet, und deshalb auch nicht herumgehorcht, ob andere sich bereicherten. Es genügte mir, daß in der Kriegsmarine alles sauber blieb. Wo nötig, griffen die Gerichte der Marine durch. Beim Reichsmilitärgericht, General von Scheele, war niemals irgendein Korruptionsfall der Kriegsmarine anhängig, nur Heer und Luftwaffe.

Ich wußte, daß Göring sehr auf Kunstschätze aus war. Wie und ob sie bezahlt wurden, wußte ich nicht. Dies war aber allgemein bekannt und auch dem Führer. Ich brauchte ihm darüber nicht die Augen zu öffnen. Ich lehnte Göring im übrigen s e h r s t a r k ab. Das trat bei allen militärischen Lagen im Hauptquartier sehr in Erscheinung. Das war auch dem Führer bekannt. Im Sommer 1944 war der Führer wieder einmal mit der Luftwaffe besonders unzufrieden. Er wollte den Generalstabschef wechseln und schnitt Keitel und mir gegenüber die Frage an, wer dessen Nachfolger werden sollte. Ich schlug dem Führer Koller vor, setzte aber hinzu: der eigentliche Verantwortliche ist doch aber der O b e r b e f e h l s h a b e r d e r L u f t w a f f e. Es wird nicht eher besser, als bis die Spitze gewechselt wird. — Gedankenvolles Schweigen des Führers. — Von sonstigen Korruptionen habe ich nichts gewußt. Hatte eben auch keine Schnüffelnase dafür. Ich habe hier im Prozeß von seiten der Anklage manches gehört. Manches davon hat auch nicht gestimmt.

Ich glaube auch, daß Gerüchte über Korruption leicht übertrieben werden. Da die Menschen, die diese Gerüchte weitererzählen, im allgemeinen selbst habgierig und deshalb neidisch sind, schleichen sich leicht Uebertreibungen ein.

Jedenfalls hätte ich in jedem Gebiet, das mir unterstellt worden wäre, Korruptionen nicht geduldet, sie rücksichtslos bekämpft, und zwar je höher die Person umso schärfer.

6. Frage:

Ist Dönitz der Auffassung, daß Hitler bis zum Schluß im Besitz seiner geistigen Kräfte war und daß er sie beherrschte?

Antwort:

Ich habe Adolf Hitler im Jahre 1945 bis zum 21. April nahezu täglich bei den militärischen Lagen gesehen. Von irgendeiner Abnahme seiner geistigen Kräfte war überhaupt gar keine Rede. Er war, wie immer, geistig jedem von uns weit überlegen. Sprachgewaltig, anschauliche Darstellungskraft, Gedächtnis, Fülle des Wissens, auch in technischer Beziehung und z. B. in Zahlen aller Art (Bewaffnung, Ausrüstung, Kopfstärke), Klarheit des Denkens waren wie früher.

Andererseits stand er — natürlicherweise — immer mehr unter einer großen seelischen Belastung. Ich glaube, er war von einer außerordentlichen inneren Qual erfüllt. Dieser Seelenzustand äußerte sich selbstverständlich. Im allgemeinen beherrscht und ruhig, konnte er sich, gesteigert bis zu starken Zornausbrüchen, sehr leicht erregen. Er neigte dann zu rasch gefaßten Entschlüssen und Anordnungen, die dann auch ein vernünftiges Maß überschritten. Er war dann wie ein waidwunder Löwe, der bereits tödlich getroffen, sich noch in maßloser Wut und Zorn seines Gegners erwehrt. Vorfälle, wie der Luftangriff auf Dresden, müssen ihn aufs stärkste getroffen haben. Aus diesem Leid heraus dann seine wilden Absichten, wie Austritt aus der Genfer Konvention bzw. Erschießen von Gefangenen. Ich glaube, es dürfen nur die über solche Auswüchse mit voller Berechtigung urteilen, die selbst eine solche Last der Verantwortung für die Bevölkerung, Frauen und Kinder, getragen haben. Ich glaube nicht daran, wie Speer sagt, daß ihm zum Schluß das Wohl des deutschen Volkes gleichgültig gewesen sei. Ein zorniger Ausbruch, der in dieser Richtung liegt, beweist bei solch einem gequälten Menschen noch nichts. Ich selbst habe nach dem schweren Hamburger Luftangriff 1943 seinen großen Schmerz über die Menschenverluste erlebt. Er war damals nur Mensch, ein schmerzvoller, tiefgebeugter Mensch.

Speer wollte im März 1945 Frieden machen, ohne Rücksicht auf Armeen und Bevölkerung im Osten. Adolf Hitler hielt das Friedemachen für falsch. Aus dieser Ablehnung und Abweisung heraus, mag von Adolf Hitler ein solch das Wohl des deutschen Volkes ignorierendes Wort gefallen sein. Ob die heute von Speer erfolgte starke Auslegung dieses Wortes ganz sachlich ist oder aus anderen Gründen erfolgt, scheint mir zweifelhaft.

Adolf Hitler neigte im letzten Kriegsjahr dazu, bei den verschiedenen Stellen Verrat zu wittern. Ich glaubte es damals nicht. Heute weiß ich, daß Adolf Hitler Recht hatte.

Es schien mir im letzten Jahr öfter, daß Adolf Hitler das Maß unserer Kräfte in der Landkriegführung überschätzte. Ich war und bin aber auch heute noch nicht sicher, ob er es tatsächlich tat oder es so darstellte, weil es sachlich eine andere Lösung im Einzelfalle nicht gab, und jede öffentlich vom Staatsoberhaupt geäußerten Zweifel nur die Durchführung schwächen konnten, ohne an der Notwendigkeit, das Vorhaben durchführen zu müssen, etwas ändern zu können.

Ich habe vorstehende Ausführungen am 23. 7. 1946 Jodl zu lesen gegeben, weil er bis zum Schluß tagtäglich um den Führer war und ihn wie wenige genau kannte. Er sagte mir wörtlich: „Ich unterschreibe jedes Wort; bei der Alternative zum Schluß gilt aber die letztere, d. h., der Führer war sich genau über die Schwäche unserer Mittel im klaren".

7. Frage:

Hat Dönitz geglaubt, daß eines Tages eine Auseinandersetzung mit der allzu großen Macht der Partei werde erfolgen müssen?

Antwort:

Ich bin überzeugt, daß diese gekommen wäre, wenn der Frontsoldat nach einem Kriegsende ohne Verlust des Krieges nach Hause gekommen wäre. Der Frontsoldat will sich nicht etwa von einem kleinen Blockwart befehlen und schuhriegeln lassen. Es wäre also durch den zurückgekehrten Frontsoldaten allgemein ein Drang nach größerer Freiheit im bürgerlichen Leben entstanden. Eine einsichtige Staatsführung und Partei hätte diesem Verlangen zweifelsohne nachgegeben. Es wäre also eine gleiche Erscheinung eingetreten wie 1918. Auch damals brachte der Frontsoldat einen neuen Geist mit nach Hause und war mit den Zuständen in der Heimat nicht zufrieden. In der Masse wurde der aktivistische Frontsoldat damals allmählich Kommunist oder Nationalsozialist. Es sollte zuhause anders werden wie es war. Der alte Frontsoldat vom ersten Weltkrieg wurde dann über den Nationalsozialismus nach der Machtergreifung zum Parteifunktionär und immer mehr zum Bonzen. Der neue Frontsoldat der jungen Generation des zweiten Weltkrieges wäre die Kraft gewesen, die die Bonzenmacht des alten Frontsoldaten eingeschränkt oder verdrängt hätte.

Eine Auseinandersetzung mit der Partei während des Krieges kam nicht in Frage. In einer belagerten Festung macht man keinen Streit im Innern. Man schwächt dadurch nur seine Front nach außen.

Außerdem kann sich im letzten Krieg der Soldat an der Front weiß Gott nicht über die Heimat beklagen. Sie war einmalig in Ordnung. Im ersten Weltkrieg war das Gegenteil der Fall. Wir hatten also im zweiten Weltkrieg gar keinen Grund, an dieser Heimatfront zu rütteln. Im Gegenteil!

Die Verlassenen

Ein Kuriosum der Strafvollstreckung im Interalliierten Gefängnis

Berlin, Anfang Juni.

In hermetischer Abgeschlossenheit verbringen die im ersten Nürnberger Prozeß Verurteilten seit Sommer 1947 ihre Zeit im ehemaligen Militärgefängnis, das früher über 1000 Häftlinge aufnahm und heute von den Sieben und ihrer vierköpfigen Bewachung benutzt wird. Im Turnus lösen sich Russen, Amerikaner, Briten und Franzosen ab. Im Juli beginnen wieder die Bewacher der Roten Armee.

Für die Gefangenen ist der monatliche Nationalitätenwechsel der Wächter weniger unterhaltsam, als einschneidend für die Ernährungsbasis; das in französischer und russischer Verwahrung verlorene Gewicht von durchschnittlich 8 (franz.) und 10 (russisch) Pfund muß jeweils unter der folgenden amerikanischen und britischen Versorgung wieder aufgeholt werden. Auch dann weisen alle Gefangenen erhebliches Untergewicht auf. Es ist verboten, ihnen Zuschüsse zur Normalverpflegung zu schikken. Neurath, der in der ganzen Welt bekannte Diplomat, hat beispielsweise 40 Pfund Untergewicht; der Senior der Gefangenen, Generaladmiral Räder ist körperlich eine Ruine; sein Nachfolger in der Marineleitung, Dönitz, ist nur noch Haut und Knochen und Funk, der ehemalige Reichswirtschaftsminister und Reichsbankpräsident (früher ein „gewichtiger" Mann) wiegt nur noch 60 kg. Die relativ Gesündesten sind Sperr und Schirach, die als Jüngste auch die einzig arbeitsfähigen sind und die Wäsche für alle waschen.

Die einzige Verbindung für jeden Gefangenen besteht in einem Brief mit genau festgelegter Wortzahl und abgegrenzten Inhaltsangaben, der innerhalb von vier Wochen geschrieben und empfangen werden darf. Die Korrespondenz darf nur mit einem festliegenden Familienangehörigen geführt werden und wird streng zensiert. Die Gefangenen sollen nicht wissen, was in der Umwelt vorgeht; Zeitungen und Rundfunk sind verboten. Mit ihren Nürnberger Verteidigern haben sie keine Verbindung mehr. Nur dem Verteidiger von Speer, Rechtsanwalt Dr. Flächsner, ist es bisher gelungen, nach der Ueberführung nach Berlin—Spandau seinen Mandanten zu sprechen. Den anderen sind nicht einmal die Anklageschriften in den von westdeutschen Spruchkammern gegen sie anhängig gemachten „Entnazifizierungsverfahren" zugestellt worden. Trotzdem wurden Heß, Funk und Schirach bereits „entnazifiziert", d. h. von örtlichen Spruchkammern Bayerns zu je 10 Jahren Arbeitslager und Gesamteinzug des Vermögens verurteilt. Die Gefangenen wissen allerdings davon noch nichts; man kann es ihnen auch nicht mitteilen.

R. H.

VON T. UNKRAUT

I.

Der erste Weltkrieg, der in Wahrheit mit dem Morde von Sarajewo am 28. Juni 1914 begann, endete — völkerrechtlich gesehen — genau fünf Jahre später mit der Unterzeichnung des „Vertrages" von Versailles, am 28. Juni 1919.

Die Wahl des Unterzeichnungstages war, bewußt und gewollt, eine ausdrückliche Rückverweisung und Wiederanknüpfung an die Tat von Sarajewo, deren Ernte, wie man meinte, in Versailles eingebracht wurde. Es war ein beachtliches und außergewöhnliches Bekenntnis zu einer außergewöhnlichen Tat: War doch in Sarajewo kein Geringerer als der österreichungarische Thronfolger Franz Ferdinand ermordet worden, am serbischen Nationalfeiertag, von serbischen Gymnasiasten, die auf serbischem Staatsgebiet von serbischen Offizieren mit serbischen Armeerevolvern (den Mordwaffen) ausgerüstet und eingeübt worden waren. Die Mörder wurden auch nicht einmal moralisch von Serben abgeschüttelt, sondern — noch heute kann man es an der Mordstelle sehen — gefeiert und geehrt. Als die ihres militärischen und tatsächlichen politischen Führers beraubte Donaumonarchie wirklich gründliche Untersuchung und Genugtuung verlangte, lehnte Serbien ab, und infolge des „Mechanismus der Bündnisse" kam es zum allgemeinen Kriege. Mit dem Fürstenmord von Sarajewo fiel der erste Schuß des ersten Weltkrieges. Dieser Startschuß beendete ein Zeitalter, das des bürgerlich gefärbten Fortschrittglaubens und eines im großen Ganzen eingehaltenen Völkerrechtes, und brachte wie ein Stein eine ganze Lawine ins Rollen, die mit jäher Gewalt halb Europa bereits verschüttet hat und die andere Hälfte dieses Erdteils wie weite Teile der übrigen Welt noch zu verschütten droht.

Die Saat von Sarajewo ward zur Ernte in Versailles. Und Versailles wurde die Saat für den zweiten und vielleicht auch für einen dritten Weltkrieg. Ohne Versailles keine kommunistische Dauerherrschaft in Rußland. Ohne Versailles kein Hitler.

II.

Die militärischen Operationen des ersten Weltkrieges wurden durch den Waffenstillstand vom 11. November 1918 beendet. Er wurde abgeschlossen auf Grund des Vorfriedensvertrages vom 5. November. Nach ihm sollte ein „Friede der Gerechtigkeit", ein „Friede ohne Annexionen und Entschädigungen" geschlossen werden, wie es in Wilsons „14 Punkten"

Das obige Bild zeigt Franzosen auf der Festung Ehrenbreitstein. Im Hintergrund das Deutsche Eck zwischen Mosel und Rhein.

feierlich niedergelegt und von allen Kriegführenden ausdrücklich angenommen worden war. Nicht mehr sollten Gebiete „von Oberhoheit zu Oberhoheit verschachert", „wie Steine in einem Spiel hin- und hergeschoben" werden, sondern — alles nach Wilson — die Regierungen sollten von der Zustimmung der Regierten abhängig gemacht werden. Es war der mit großem Aufwand gefeierte Sieg des „Selbstbestimmungsrechtes der Völker".

Aber die Botschaft war trügerisch. Der „Friede der Gerechtigkeit" wurde zum Unfrieden der Ungerechtigkeit. Die Unfriedensdiktate am Ende des ersten Weltkrieges (Versailles gegen das Reich, St. Germain gegen Oesterreich, Trianon gegen Ungarn, Neuilly gegen Bulgarien und Sèvres gegen die Türkei) verlängerten die Grenzen in Europa um rund 20.000 Kilometer, und jede dieser Grenzen wurde ein neuer Herd des Unfriedens. Kaum jemals haben gleichzeitig in Europa so viele Kriege und andere bewaffnete Zusammenstöße stattgefunden wie in den Jahren seit Versailles und den ihm sich anschließenden anderen genannten, in den Pariser Vororten verhängten Unfriedensdiktaten.

Während nach dem „Selbstbestimmungsrecht" grundsätzlich Volksgrenzen und Staatsgrenzen sich decken sollten, wurde in Versailles die staatliche Zersplitterung des deutschen Volkes so weit getrieben, daß innerhalb des geschlossenen deutschen Volksbodens Mitteleuropas sich nicht weniger als 14 Punkte befanden, an denen drei verschiedene Staaten zusammenstießen! 14 Dreistaaten-Ecken im deutschen Volkskörper, statt Wilsons 14 Punkten der „Gerechtigkeit" deutsche 14 Punkte der Zerrissenheit ...

III.

Wer überhaupt den Sinn der 440 Versailler Artikel sowie der sich ihnen anschließenden anderen erwähnten Pariser Vororts-„Verträge" ergründen will, findet sie in dem einzigen Worte: Unaufrichtigkeit. Keiner der von Wilson verkündeten und im Vorfriedensvertrag vereinbarten Grundsätze wurde ehrlich durchgeführt.

Wir können es hier nur an wenigen Beispielen aufzeigen, die auch für die gegenwärtige Haltung der „Sieger" bezeichnend sind.

„F r e i h e i t d e r M e e r e" wurde verkündet. Unter Berufung hierauf wurde in Versailles der Nordostseekanal der deutschen Verfügung weitgehend entzogen. Aber kein einziger Seekanal der „Sieger" wurde internationalisiert. Den Deutschen und ihren Verbündeten wurden die Schiffe genommen — in Versailles 1919 wie in Potsdam 1945 —, Schiffe, mit denen die Hungernden und arbeitslos Gemachten Rohstoffe und Lebensmittel hätten herbeischaffen können. Beide Male wurden a l l e Schiffe von Wert genommen, darunter die schönsten, schnellsten und größten des Weltverkehrs. Aber bei den neuen Besitzern verkamen sie unwürdig und ungenützt. Es ist so bezeichnend: 1919 hieß das größte, den Deutschen weggenommene und dann verluderte Schiff „Vaterland" und 1945 „Europa" ...

Einen „f r e i e n Z u g a n g z u m M e e r e" sollte nach Wilson jedes Land haben. Das neu geschaffene Polen bekam ihn in Versailles über fremdes, nichtpolnisches Gebiet (Korridor). In demselben Atemzuge nahm man aber Oesterreich wie Ungarn den einzigen Zugang zum Meere fort und damit jede Möglichkeit, die früher so rege Schiffahrt nach Aegypten, Indien und den Häfen des Schwarzen Meeres auszuüben.

„F r e i h e i t d e r S t r ö m e" wurde verkündet. Aber „Mutter Donau" wie „Vater Rhein" und andere deutsche Flüsse wurden zwischenstaatlichen Ausschüssen unterstellt, in denen die rechtmäßigen Besitzer in der Minderheit waren und in denen nichtanliegende Staaten Sitz und Stimme hatten. Dagegen blieben die schiffbaren Flüsse der „Sieger" wie Marne, Seine, Saone, Schelde und mittlere Weichsel von der Freiheit der Ströme (lies: Internationalisierung) ausgenommen.

So war es auch mit den B i n n e n k a n ä l e n. Beispielhaft war der Artikel 353 der Versailler Bestimmungen: Deutschland durfte seinen bereits begonnenen Rhein-Donau-Kanal weiter bauen und bezahlen, aber wenn es ihn fertig baute, sollte er der deutschen Oberhoheit entzogen werden. ... Aber der Rhein-Marne-Kanal, um nur ein Gegenspiel zu nennen, ging nichtfranzösische Staaten nichts an. Genau wie heute.

Die „k o l o n i a l e n R o h s t o f f e gleichmäßig zu verteilen", war ein besonderes Anliegen Wilsons. Demgemäß nahm Versailles den

Sarajewo 1914: Der Mörder wird abgeführt.

kolonie-armen Deutschen ihre letzten überseeischen Besitzungen einschließlich des Privateigentums daselbst (Präzedenzfall erstmalig seit Jahrhunderten!). Der letzte Pflanzer wurde vom Kilimandscharo und Kamerunberg verjagt, selbst Missionare wurden aus ihren Gemeinden vertrieben. Man tröstete Deutschland zunächst damit, seine Besitzungen würden Mandate des Völkerbundes, der allen offenstünde. Allein die wertvollsten Teile Kameruns nahm sich Frankreich als Eigenbesitz, die wertvollsten Teile Ostafrikas Belgien desgleichen, und zum Völkerbund wurde Deutschland nicht zugelassen. Als erheblich später Deutschland doch in den Völkerbund aufgenommen wurde, blieb ihm nach wie vor der Mandatsausschuß absolut verschlossen. Für die Entwicklung der vormals deutschen Kolonien taten die raumübersättigten neuen Herren fast nichts. Noch heute sind die deutschen Kolonien „Räume ohne Volk". Gegen hohe Bezahlung sucht man heute in Australien Menschen , die in Deutsch-Afrika jene Verwaltungsposten besetzen sollen, welche das deutsche „Volk ohne Raum" nicht einnehmen darf. Und deutsche Kolonien sind gut genug dazu, z. B. Bikini und Eniwetok (Marshallinseln), als Versuchsfelder für Atombomben zu dienen — Ernte der Saat von Versailles.

IV.

Dieselbe Mischung von Heuchelei im Gewande wohlwollender Menschenfreundlichkeit und nacktem Vernichtungswillen kennzeichnet die europäischen Gebietsveränderungen durch die Bestimmungen von Versailles, St. Germain usw. Ihre Aufzählung und Schilderung kann Bücher füllen. Begnügen wir uns mit einigen Beispielen, deren Gesinnung auch für die Gegenwart kennzeichnend ist.

Fast ausnahmslos wurde Verschiedenartiges zusammengestückt (Musterbeispiel: Tschechen und tschechenfeindliche Slowaken) sowie Zusammengehöriges getrennt und voneinander ferngehalten. (Musterbeispiel: Deutsche im Reich, in Danzig, Deutschösterreich und Sudetendeutschland). In keinem dieser Fälle wurde die Bevölkerung befragt, in österreichischen Alpenländern wurden die bereits begonnenen Anschlußabstimmungen sogar ausdrücklich verboten. Anderwärts wurden zwar einige Volksbefragungen in Aussicht genommen, allein zum Teil wurden sie nachträglich wieder abgeblasen, wie in Eupen-Malmedy und im Teschener Schlesien, anderwärts war entweder der Zeitpunkt oder die Art der Durchführung einseitig zu ungunsten der Deutschen festgesetzt. Bezeichnend war die Abstimmung in Preußisch-Oberschlesien. Das Reich mußte das Gebiet räumen. Fremde Okkupanten halfen für „Aufklärung" der Bevölkerung. Als das die Reichstreue nicht erschüttern konnte, halfen unter aktiver Mithilfe von Okkupationstruppen drei polnische Aufstände nach. Trotzdem ergab die Abstimmung nach anderthalb Jahren des Terrors noch etwa eine Zweidrittelmehrheit für den Verbleib des Landes beim Reich. Die Minderheit wünschte Oberschlesien an Polen zu übergeben. Aber was keiner wollte, geschah. Das einheitliche Industrieland wurde zerrissen. Zu Polen kamen u. a. die Industriestädte Kattowitz, Königshütte und Myslowitz, trotz großer deutscher Mehrheit.

Rundum an allen Grenzen wurde das Land der Besiegten Schacherobjekt. Man denke an das Tauziehen um das großenteils deutschsprachige Kohlengebiet von Fünfkirchen, das von Südslawien begehrt und besetzt sowie von Ungarn mit Hörnern und Klauen verteidigt wurde. Oder an das Ränkespiel um das ukrainische Volksgebiet zu beiden Seiten der Karpaten mit dem Ergebnis, daß die ukrainische Erde — im Zeichen des „Selbstbestimmungsrechtes" — auf vier Okkupanten aufgeteilt wurde: Polen, Tschechei, Sowjetbund und Rumänien. Das erregte wenig Aufsehen. Als aber die vierfach Aufgeteilten bald hier, bald da sich zur Wehr setzten und die Okkupanten Verluste erlitten, ging Empörung über Europa und die Welt.

Wie war die Grenzziehung im einzelnen! Das Memelland wurde in Versailles dem Reiche weggenommen, ohne daß man es einem anderen zusprach. Später nahm es sich Litauen im Wege der Tatsachen, so wie vorher Polen sich im Wege der Tatsachen die litauische Hauptstadt Wilna nahm. Diese beiden bewaffneten und gewaltsamen Proteste gegen die Pariser Weltverteilung gingen in Ordnung und wurden international anerkannt. Als aber das Reich 1939 auf gleiche Art gegen Versailles protestierte, führte das zu den Galgen von Nürnberg.

An der Weichsel wurde die Grenze so gezogen, daß das große Land Ostpreußen einen einzigen 4 Meter breiten Zugang zum Strom erhielt und auch nur für bestimmte Tagesstunden. Im Westen, bei Malmedy und Eupen, wurde die Grenze so gezogen, daß kilometerlang eine belgisch gewordene Bahn durch reichsdeutsch gebliebenes Gebiet führte und reichsdeutsch gebliebene Straßen durch belgisch gewordenes Gebiet. Im Süden wurde die ganz im deutschen Volksgebiet laufende Bahn Franzensfeste-Marburg an der Donau gedreiteilt: Ihr Weststück kam wie ganz Südtirol an Italien, ihr Oststück wie die ganze Untersteiermark an Südslawien, nur die Mitte blieb bei Oesterreich, dem der Wiederanschluß an das Reich verboten wurde. Allein im preußischen Osten wurden an 70 Eisenbahnen und 722 Landstraßen zerschnitten ... Gewalt und Unfriede ringsum.

Der wirtschaftliche Widersinn all dieser Grenzzerreissungen zeigte sich vielleicht am deutlichsten im Teschener Schlesien, dem schlesisch und deutsch gesinnten Karpatenvorland. Die von der bodenständigen Bevölkerung ge-

wünschte Abstimmung „Für oder wider den Anschluß an das Reich?“ wurde untersagt. Polen und Tschechen teilten das Land unter sich. Die Grenze ging mitten durch die deutschsprachige Gebietshauptstadt Teschen. Mehr als anderthalb Jahrzehnte lang lief die Staats- und Wirtschaftsgrenze mitten durch die deutsche Stadt: Hie „Tschechisch-Teschen!“, hie „Polnisch-Teschen!“ Das war das Vorbild im Kleinen für Berlins Zerreissung im Großen 1948/49: Versailles' Willkür als Mutter der Zerstörungsorgien nach dem zweiten Krieg.

Dieselbe Gesinnung legte in Versailles durch deutsches Land den schon kurz erwähnten „polnischen“ Korridor. War und ist es nicht beispiellos, durch einen fremden Staat einen Korridor eines anderen Staates zu legen? Ganz abgesehen davon, daß das zerstückelte Westpreußen überwiegend deutsch war! Was würden andere Staaten zu solcher „Gerechtigkeit“ sagen? Hätte z. B. vielleicht Schweden sich damit abgefunden, wenn längs dem Götakanal und dem Götastrom ein fremder Korridor gezogen und Gotenburg zu „freier Stadt“ erklärt worden wäre? Was hätte Frankreich gesagt, wenn man einen belgischen Korridor längs der Seine nach einem „freien“ Le Havre oder einen schweizerischen Korridor längs der Rhone nach einem „freien“ Marseille gelegt hätte? Kein Staat der Erde hätte sich so etwas gefallen lassen oder würde es sich heute gefallen lassen. Jeder würde versuchen, einen solchen fremden Pfahl aus dem eigenen Fleisch zu ziehen, mit Frieden oder Krieg, Verteidigungs- oder Angriffskrieg. Vielleicht würde sogar das eine oder andere Volk seine Regierung, die zu solcher Wiedergutmachung erlittenen Unrechts eine diplomatisch anscheinend günstige Gelegenheit aus Scheu vor Krieg ungenützt vorübergehen ließe, vor Gott und Welt und Staatsgerichtshof anklagen. Mit der Ziehung des Weichselkorridors durch Versailles ist jedes Wort von einer Schuld am zweiten Weltkrieg zur Farce geworden. Versailles hat Schuld. Und wenn man durchaus lebendige Menschen zur Verantwortung ziehen will, könnte es sich bei den Schuldigen nur um die Väter, Verteidiger oder Nutznießer des Versailler Unrechts handeln.

V.

Von gleicher Art und Güte sind die anderen Teile der Bestimmungen von Versailles, St. Germain usw. Wir denken z. B. an die bis dahin beispiellose Enteignung der Deutschen und deutschen Guthaben im Ausland. Ebenso an die gleich ungeheuerliche Wegnahme der deutschen Patente, an die ganze Fragengruppe der Tribute, die man zum Hohn noch mit der Bezeichnung „Reparationen“ belegte. Wieviel weggenommen, demontiert, zerstört wurde, ist großenteils nur an Hand der Aufstellungen der Wegnehmenden zu berechnen, da es nach dem ersten Kriege von den Besiegten unterlassen wurde, solange genug Wissende noch am Leben waren, vollständig aufzustellen, was alles zwischen Nordsee, Adria und Ostsee „unter die Räder kam“. So schwanken je nach der Frontzugehörigkeit der Quellen die Zahlen zwischen 30 und 60 Milliarden. Aber als Großdeutschland 1940/41 daran ging, nur einen kleinen Teil des nachweislich Weggenommenen zurückzuschaffen, begann das Geschrei großer Weltblätter von „Ausplünderung“.

Wenn es noch eine schlimmere Heuchelei geben konnte, als erst einen „Frieden ohne Annexionen und Entschädigungen“ zu versprechen und dann die Versailler Teufelei aufzuerlegen, so ist ein solcher Beweis mit und seit 1945 damit geführt worden, daß nun jene erneuten „Sieger“ sich als Ankläger und Richter zugleich darüber aufwerfen, daß die Besiegten sich „gegen den Versailler Friedensvertrag im besonderen und damit gleichzeitig gegen die Heiligkeit der Verträge im allgemeinen“ vergangen hätten. Da ist jedes Siegerwort glatte Unwahrheit, jedes Siegerwort Heuchelei. Damals Heuchelei, die sich bis zu einer Kriegsschuldlüge — der ersten ihrer Art — auf Kosten der Besiegten übersteigerte. Objektive internationale Forschung hat diese Kriegsschuldlüge I zwischen beiden Kriegen so genau untersucht und so eindeutig widerlegt, daß nicht eine Feder am gerupften Vogel blieb.

1945 wurde nach Versailler Manier wieder eine Kriegsschuldlüge ausgetüftelt, wieder auf Kosten der Besiegten. Wir zeigten, was davon angesichts des Korridorunrechts und so vieler anderer Uebergriffe zu halten ist. Die Kriegsschuldlüge II wird nicht länger leben als ihre Versailler Vorgängerin. Dafür sorgen seit vier Jahren die Sowjets mit der Fortführung jener Angriffshandlungen, die sie seit ihrer Entstehung im Jahre 1917 mit dem Ziele der Weltrevolutionierung begehen: zu Hause, in den okkupierten und in den gleichgeschalteten Gebieten wie vor allem überall dort, wo ihre fünften Kolonnen den „Kampf der letzten Signale“ vorbereiten. Und im Westen möge man angesichts der Kriegsschuldlüge II im stillen Kämmerlein prüfen, wie eine vielleicht garnicht ferne Zukunft gewisse Kriegsvorbereitungen in Griechenland, auf den erwähnten Marshallinseln, in der Atlantikaufrüstung usw. für den Fall beurteilen könnte, daß aus dem Ueberversailles ein dritter Weltkrieg zwischen Ost und West sich entwickeln, dabei der Westen wenigstens zeitweilig den Kürzeren ziehen und eine Anzahl westlicher Staatsmänner in die Hände sowjetischer Sieger fallen sollte.

VI.

Der innige Zusammenhang zwischen Kriegsschuldlüge I und II, zwischen Versailles und

Ueberversailles wirft noch eine andere Frage auf: Welche **große Linie** geht durch die sich dem Abschluß nähernde erste Hälfte unseres Jahrhunderts. Sie läßt sich dahin beantworten, daß die nur durch einen Scheinfrieden mit Versailler Ungeist getrennten beiden Kriege in Wahrheit bloß **einen einzigen Krieg** darstellen. **Ein** Krieg von 1914 bis heute, von Sarajewo und Versailles im Versailler „Geist" über Teheran, Jalta und Potsdam bis zu den „Nürnbergs", von denen bisher nur das gegen die Besiegten stattgefunden hat und diejenigen der Sieger untereinander erst noch bevorstehen.

Die bei dem Wettlauf um den Endraum im 19. Jahrhundert erfolgreich gewesenen menschenarmen Mächte mit Raumüberfluß verwehrten seit Beginn unseres Jahrhunderts den drei „Völkern ohne Raum" die Luft zum Atmen, Bevormundung. Der deutsche Außenhandel das Land zum Leben. In des großen Krieges erstem Teil (1914—1918) waren die Fronten noch verzerrt. Italiener und Japaner hofften, durch Anschluß an die Raumbesitzenden als Dank und Anerkennung für Waffenhilfe Lebens- und Arbeitsraum zu erwerben. Damit wurden sie betrogen. Darauf verliefen in des großen Krieges zweiten Teil (1939—1945) die Fronten klar: Völker ohne Raum gegen die Räume mit wenig Volk. Aber die Besitzenden gewannen abermals aus ihrem größeren materiellen und auch technischen Reichtum. Nun glauben die „Sieger' ',das ermattete Italien auf Bettlerniveau in Fesseln halten zu können und die Raumnot der beiden Anderen dadurch zu vertuschen, daß man den Deutschen ihre Geschichte und den Japanern ihre Religion verbieten will. Es gehört schon Kurzsichtigkeit von Versailler Ausmaß zu dem Glauben, durch solche Verbote und Demontierungen den Willen zum Leben ersticken zu können.

Der eine große Krieg von 1914 bis heute zeigt noch ein Zweites: Der britisch geführte Westen

Moskau 1949. Stalin, Molotow u. Woroschilow beraten.

im allgemeinen und England im besonderen hat mit den englischen Kriegserklärungen vom 3. August 1914 und 3. September 1939 die letzten Dämme eingerissen, die die Explosivkraft des russischen Raumes aufhalten konnten. Vier Großmächte hielten seit langem den russischen Koloß in Schach: Deutschland, Oesterreich, Türkei und Japan. Englische Kriegführung und Kriegspolitik von Versailles und Ueberversailles haben alle vier Großmächte ausgeschaltet. Durch Versailles und Zusatzbestimmungen verschwanden Donaumonarchie und Großmacht Türkei, durch Ueberversailles wurden und werden Deutschland und Japan daran gehindert, Rußland von sich und von England abzuwehren. Wir sahen, die Verbrechen von Sarajewo, Versailles, Teheran, Jalta, Potsdam und Nürnberg bilden eine einzige Kette. Geht sie nun zu Ende, wird sie durch eine neue konstruktive, schöpferische, ehrliche Ausgleichspolitik ersetzt, bevor es zu spät ist? Oder wird das Verhängnis, das vor 35 Jahren begann, weitergehen? Soll die im Augenblick noch gehemmte und zu Häupten der Welt hängende Lawine weiterrasen und den Rest dessen vernichten, was in der Welt noch lebenswert ist?

Unrecht können nur Menschen ändern,
Unrecht können nur die ändern, die es tragen
müssen, hüben und drüben und in aller Welt.

HANS GRIMM, "Volk ohne Raum"

Warum kein Frieden?

Ein Vortrag von Walter Heynacher, Minneapolis, Minn./U.S.A.

(Fortsetzung und Schluss)

Die Sünden von Teheran, Jalta und Potsdam haben Europa tödlich getroffen, denn wer sich an Mitteleuropa vergreift, bringt den ganzen europäischen Kontinent zum Einsturz.

DER HERD DER EUROPÄISCHEN KRISE

Die Marshall-Plan-Länder Europas haben in Paris eine Zentrale geschaffen, die die Billionen Beträge des ERP auf die Bedürfnisse und Produktion der 16 angeschlossenen Länder, wozu als 17. noch das Gebiet Westdeutschland kommt, abstimmen sollen. Der amerikanische Administrator Hoffmann hat kürzlich seine Unzufriedenheit mit der bisherigen europäischen Leistung ausgesprochen, wobei eine der Hauptschwierigkeiten der Ausgleich des weltweiten Handels und der Wirtschaft Großbritanniens mit den unbestreitbaren Interessen der USA ist. Der mit Hilfe der amerikanischen Anleihen forcierte Export Englands, der noch bei weitem nicht zum Ausgleich der Zahlungsbilanz ausreicht, stößt auf wachsenden Widerspruch in Amerika und ist nur tragbar infolge des amerikanischen Rüstungsbooms. Hier bei uns in den USA haben sich die jährlichen Rüstungsausgaben gegenüber 1940 fast verachtfacht, was schließlich doch nur auf Kosten des einzelnen Steuerzahlers möglich ist. Eine weitere Schwierigkeit liegt darin, daß Amerika seine überschüssigen Produkte nach Europa abstoßen muß, auch solche, die Europa anderswo billiger kaufen könnte. So stöhnen die Engländer über die Berge von Eipulver, die sie verzehren müssen. Frische Eier wären ihnen viel lieber. Die Tabakländer sehen mit Schrecken, wie der Virginia Tabak ihre Marken verdrängt. Die „Moskauer Neue Zeit" gibt in jeder Nummer sehr detaillierte Angaben darüber, wie die Eigenproduktion der Marshall-Plan-Länder planmäßig ruiniert werde. Da sie aus jeder Blüte Gift saugt, so wird man die Tendenz dieser Polemik richtig bewerten können. Tatsache ist, daß die amerikanischen und europäischen Interessen sich vielfach überschneiden, sodaß es noch Zeit braucht, bis sich der amerikanische Hilfsplan eingespielt haben wird.

Vielleicht das größte Sorgenkind des ERP ist Frankreich. Hier jagen sich förmlich die einzelnen Kabinette aufeinander. Eine Krise folgt der anderen und kein Minister kann einschneidende Bestimmungen treffen oder gar durchführen. Jeder hat Angst vor der Entscheidung. Es wird mit sogenannten Notverordnungen von Woche zu Woche weiter gewurstelt. Eine ähnliche Lage sahen wir in Deutschland kurz ehe Hitler zur Macht kam. Hinter Brünings Notverordnungen stand die Furcht vor Hitler, und hinter den von Reynaud, Schumann und Co. steht die Furcht vor de Gaulle oder den Moskovitern. Reynaud hat kürzlich die Franzosen beschworen, mehr zu arbeiten und sich nicht auf Amerika zu verlassen. In vier Jahren müsse Frankreich auf eigenen Füßen stehen. Er hat vergessen hinzuzufügen, daß auch die deutsche Milchkuh bald keine Milch mehr liefern würde. Von 1945 bis 1947 hat die kleine französische Zone an die Besatzung Leistungen von ca. 5,5 Billionen Mark aufbringen müssen, das macht auf „jeden" Kopf der Bevölkerung 590 Mark, und sie ist doppelt so hoch wie die in der amerikanischen und britischen Zone. Die einhunderttausend köpfige Besatzung, darunter 15.000 Verwaltungsbeamte und 25.000 Familienmitglieder, werden so gut wie ausschließlich von der dortigen Landwirtschaft ernährt. Die Demontagen haben in letzter Zeit ein Ausmaß erreicht, das ganze Industrien zum Erliegen bringt. Anscheinend herrschte Toresschluß-Panik in Frankreich, man wollte noch vor der Trizone herausholen, was nur möglich ist. Demontiert wurde der größte Teil der Uhrenindustrie, und zwar im Auftrag der Konkurrenz. Neun Werke der I. G. Farbenindustrie sind in französischen Besitz übergegangen, das gleiche geschah mit den Maibach-Werken. Man vergleiche damit die Bestimmungen der Haager Landkriegsordnung und was in Nürnberg als rechtswidrig anerkannt wurde. 90 % der Gesamtausfuhr werden zwangsweise nach Frankreich geleitet. Es ist sehr verständlich, daß sich Frankreich gegen die Eingliederung seiner Zone in die Bizone stemmte, denn diese Zone trug den Großteil der heutigen gesamten französischen jährlichen Rüstungsunkosten. Diese kleine Zone hat schließlich den von ganz Frankreich nach 1871 geleisteten Kriegskostenbeitrag — 4 Milliarden Mark — in zwei Jahren aufgebracht. In Anbetracht der Kleinheit dieser Zone steht die französische Beute der russischen in der Ostzone nicht nach, denn wohlgemerkt, es handelt sich um Beute und nicht um vertragsmäßig festgesetzte Kriegskosten.

Diese märchenhafte Quelle wird für Frankreich allmählich versiegen, auch „das" hätte Reynaud sagen müssen. Aber das darf er nicht. War nach dem ersten Weltkrieg die Parole „Der Boche bezahlt alles" der große Irrtum, von dessen verheerenden Folgen sich Frankreich und Europa nicht wieder erholen konnten, so wird jetzt der Ruf „Amerika wird helfen" zur gleichen Katastrophe werden. Man verläßt sich auf die anderen, die Selbsthilfe ist unbequem. Dieses dünnbevölkerte Land Frankreich mit erstklassigem Weizenboden(von ein ha Ackerland leben dort 2 Menschen, in Deutschland heute 5) kann sich nicht einmal selbst ernähren. Reynaud wollte Amerika zu einer Erhöhung des Goldpreises veranlassen, um dadurch die gehorteten Goldmilliarden aus den französischen Truhen herauszulocken. Er würde sich sehr täuschen. Die Unsicherheit der französischen Zustände wird die Franzosen veranlassen, ihr Gold noch besser zu verstekken. Die französische Dauerkrise ist ein schlagender Beweis dafür, daß Westeuropa alles andere als ein Stabilisierungsfaktor der Weltpolitik ist. Sollen die Dollar-Billionen Amerikas nicht weiter wie bisher in einem Faß ohne Boden versickern, dann muß Amerika erst das Fundament finden, auf dem eine stabile Ordnung Europas errichtet werden kann.

WO IST DIESES FUNDAMENT?

In den Jahren 1931 bis 1937 wurden in Europa — außer Rußland — im Jahresdurchschnitt 60 Millionen Tonnen Brotgetreide erzeugt; während Argentinien, USA, Canada und Australien zusammen nur 40 Millionen produzierten. Europa zählte damals rund 380 Mill. Einwohner, die genannten überseeischen Produktionsländer etwa 150 Millionen. Daher ihre Ausfuhr-Möglichkeiten. Durch den von Lübeck nach Triest reichenden Vorhang hat Europa ein Gebiet verloren, das etwa ein Viertel der Gesamtbevölkerung umfaßt; aber zwei Fünftel der europäischen Brotgetreide-Produktion enthielt, nämlich 24 Millionen Tonnen. Da zu jener Zeit Europa 72,5 Mill. Tonnen jährlich verbrauchte, so war der Ueberschuß des jetzt verlorenen Gebietes notwendig zur Ernährung des europäischen Westens, wozu noch Einfuhren in Höhe von 12 Millionen kommen mußten. Inzwischen ist die Bevölkerung westlich des eisernen Vorhangs in Europa trotz der Kriegsverluste stark gestiegen, die Menschenverluste des Westens Europas sind im Verhältnis zu denen Deutschlands und des Ostens verhältnismäßig gering und durch den natürlichen Zuwachs längst wett gemacht. Dazu kommen 12 bis 15 Millionen Flüchtlinge und Vertriebene aus dem Osten und Südosten, die im westlichen Teil Deutschlands ernährt werden müssen. Ganz Westeuropa ist also ein ungeheures Zuschußgebiet, dessen Ernährung, Einfuhr und Ausfuhr aufs Schwerste belastet ist. Bei Beibehaltung der Teilung Europas ist dieses Problem auf die Dauer unlösbar. Die erstrebte landwirtschaftliche Produktionssteigerung und die weitere Bevölkerungszunahme dürften sich trotz aller gegenteiligen Berechnungn im Marshall-Plan die Waage halten. Eine einzige Mißernte hebt diese Berechnung sowieso auf.

In diesem Zusammenhang gewinnt die deutsche Ernte ihre volkswirtschaftliche Bedeutung. Es wird sich herausstellen, daß hier der Krisenherd Europas liegt. Die hinter dem eisernen Vorhang liegenden deutschen Gebiete, also die russische Zone und das von Polen besetzte Gebiet, in den Grenzen von 1937 erzeugten im Durchschnitt der Jahre 1933—1943 : 57 % der Brotgetreide, 54 % der Futtergetreide, 60 % der Kartoffeln und 67 % der Zuckerrüben-Gesamternte des damaligen deutschen Reichs-Gevon ist die Bevölkerung der russischen Zone, 17,3 Millionen Menschen, und die des polnisch besetzten Gebietes mit angeblich 4 Millionen Menschen zu ernähren. Den drei westlichen zonen verbleiben also nur 35—45 % der Produktion bei einer Bevölkerung von rund 50 Millionen. Oestlich der Oder—Neisse-Linie hat Deutschland 29,8 % seiner Ackerfläche verloren. In Getreidewerten umgerechnet belief sich der gesamte Friedensverbrauch Deutschlands auf 47 Millionn Tonnen, davon wurden 7,4 Millionen Tonnen, also 15,5 % eingeführt. Ostdeutschland erzeugte davon 20,8 %, also rund 12 Millionen Tonnen. Bleibt es verloren, dann müssen insgesamt 20 Millionen Tonnen eingeführt werden, das sind etwa 43 % des Gesamtverbrauchs oder etwa jeder zweite Deutsche muß vom Ausland ernährt werden. Berücksichtigt man, daß Deutschland während der Jahre 1936 bis 1937 bei einer Einfuhr von 4,9 Milliarden Mark rund 1,9 Milliarden Mark, also weit über ein Drittel an Lebensmitteln aufwenden mußte, so wurde die notwendige dreifache Einfuhr — 80 Millionen Tonnen gegenüber 7,4 Millionen Tonnen — ohne Berücksichtigung der Preisverschiebung 5 — 6 Milliarden Mark erfordern, ein Betrag, den keine irgendwie geartete Ausfuhr bezahlen kann. Da nützt auch keine Verbrauchsbeschränkung mehr. Alle diese Berechnungen beruhen auf normalen Ernten. Inzwischen sind die Erträge in allen Zonen erschreckend zurückgegangen, in den polnisch bewirtschafteten sogar um 90 % (!). Nach Herbert Hoovers Schlußbericht beruht dieser Rückgang in erster Linie auf der planmäßigen Drosselung der Kunstdünger-Produktion.

MIT OSTDEUTSCHLAND HAT EUROPA SEINE MODERNSTE GETREIDEFABRIK VERLOREN.

Hier hilft kein Herumreden und keine statistische Akrobatik. Die deutsche Erzeugungssteigerung in den letzten 50 Jahren ist ohne

Beispiel, sie hat in erster Linie Europas wirtschaftliche Blüte geschaffen, sie machte Deutschland nach England zum größten Importeur und Exporteur des europäischen Kontinents, und da die deutsche Lebensmittel-Einfuhr nur den bei weitem kleineren Teil seines Importes ausmachte, konnte es im Austausch mit ganz Europa den gegenseitigen Handel des europäischen Kontinents in heute unvorstellbarer Weise beleben. Das war nur möglich, weil es seine eigenen Ernte-Erträge in den letzten 50 Jahren verdoppelte; während sinkende Acker Erträge bei Ausdehnung der Anbauflächen das Kennzeichen der landwirtschaftlichen Entwicklung in der übrigen Welt waren. Von 1907 bis 1937 fielen die Weizenernten von 10,4 auf 9,7 dz (Doppelzentner pro Hectar). In Deutschland dagegen stieg der ha Ertrag in den letzten 50 Jahren von 12,6 auf 23,2 dz. — Wie kann man glauben, Europa je wieder in Ordnung bringen zu können, wenn man diesen Motor des europäischen Lebens ausschaltet und als 17. Land im Marshall-Plan behandelt? — Wie kann man glauben, einen deutschen Export schaffen zu können, der bei der deutschen, der durch den Krieg zerstörten und jetzt noch demontierten Industrie auch nur annähernd ausreicht, um die notwendigsten Lebensmittel und Rohstoffe einkaufen zu können? — Wo sind die Märkte? Und wie soll dadurch der europäische Güteraustausch, so notwendig für jeden Europäer, wieder in Gang gebracht werden? Davon aber hängt die Beseitigung der europäischen Krise ab.

Ist nun dieses den Polen überlassene Ostdeutschland vom Standpunkt der Ernährungspolitik aus gesehen, eine Notwendigkeit für Polen selber? — Das ist nicht der Fall. Das alte Polen in den Grenzen von 1938 exportierte vor dem Kriege im Durchschnitt der Jahre 1934—1937 Getreide in einem Umfang von 785.000 Tonnen und 46.000 Tonnen Fleischprodukte. Die polnischen statistischen Zahlen ergeben, daß die von Polen an Rußland abgetretenen Gebiete im Frieden einen Brotgetreidezuschuß von 168.000 Tonnen erforderten. Durch diese polnische Gebietsabtretung an Rußland ist also keine Verringerung der Produktionskapazität eingetreten. Im Gegenteil, der verfügbare Ueberschuß Polens ist noch gewachsen. Nach vertraulichen amtlichen polnischen Angaben rechnete man am 1. Januar 1943 in den sog. „wiedergewonnenen Gebieten“ nur mit höchstens 2 Millionen Polen. Die polnische Propaganda sprach von 5 Millionen. Die Zahlendifferenz ergibt sich daraus, daß viele Menschen aus Altpolen vorgaben, in Ostdeutschland siedeln zu wollen und dafür Freifahrkarten erhielten, tatsächlich aber nur zum Plündern dorthin fuhren. Nach der gleichen Quelle sind bis 1. Januar 48 nur etwa 200.000 Polen auf dem Lande angesiedelt; während zur deutschen Zeit etwa zwei eine halbe Million deutsche Menschen dort wohnten. Diesem Menschengewinn aus Ostpolen steht aber ein größerer Menschenverlust gegenüber. Aus Altpolen sind rund 1,3 Millionen Deutsche ausgesiedelt worden, dazu kommen 740.000 Ukrainer und Weißrussen, die nach Rußland abgeschoben wurden. Die Zahl der Emigranten aus Polen wird auf 700.000 geschätzt. Die Gesamtbevölkerung Polens beträgt etwa 19 bis 20 Millionen Einwohner, denen man noch zusätzlich Ostdeutschland und Danzig, ohne russisch Ostpreußen, gegeben hat, ein Gebiet in dem bisher 8,73 Millionen Deutsche lebten. In Polen werden von 1 ha Ackerland nur 1,1 Menschen ernährt, gegenüber 5 Menschen in Deutschland. Zur Ernte 1948 sind auf diesem polnischen Gebiet nicht mehr wie 12 bis 14 % der Ackerfläche bestellt. Es handelt sich wirklich um ein „Totenland“, wie eine amerikanische Denkschrift dieses einst blühende Land benannt hat. Bei dieser relativ geringen Bevölkerungsziffer ist Polen an einer intensiven Landwirtschaft überhaupt nicht interessiert. Mehrere Millionen Acker deutschen Kulturlandes fallen damit für die Ernährung Europas aus.

Deutschland soll den letzten Weltkrieg angezettelt haben und dafür soll Deutschland zahlen. Ueberall muß der Verlierer zahlen. Deutschland bezahlt mit dem Wohlstand seines Volkes und damit vermindert sich auch der Wohlstand der Sieger, wie der Versailler Friedensvertrag deutlich gezeigt hat. Wer das noch nicht weiß, dem wird das unlösbare Exempel des Lastenausgleichs allmählich die Augen öffnen. Die Krise für Deutschland kommt erst, wenn die Rechnungen vorgelegt werden. Auch für die Besatzungsmächte. Oder glaubt jemand, daß dieses völlig ausgelaugte Deutschland in Zukunft auch nur einen kleinen Prozentsatz der bisherigen Besatzungskosten bezahlen und gleichzeitig für die schuldlos verarmten eine, wenn auch kleine Rente aufbringen kann, die bei niedrigsten Sätzen 2½ Milliarden Mark betragen würde? In Herrenchiemsee haben die Ministerpräsidenten einen Entwurf für den „Bund deutscher Länder“ beschlossen. — Wahrscheinlich gehört die unwirkliche Atmosphäre verwunschener Schlösser eines kranken Bayernkönigs dazu, um Verfassungen auszutüfteln für ein Sammelsurium von Ländern, die nach Art Napoleons auf Anordnung der Sieger entstanden sind. 11 bis 17 Länder sind auf diese Weise geschaffen worden mit ebensoviel Regierungen, Parlamenten, Verwaltungsämtern und sonstigen wasserkopfartigen Bürokratien, man könnte hell auflachen. Hinzu kommt dann noch die Sozialisierung und nun ist jeder zweite Deutsche ein Staatsangestellter, den der andere Deutsche ernähren muß. Glaubt wirklich jemand, daß

Die neuen Kampfmittel

U.S.A.-Zeitungen nacherzählt

VON DR. KARL LOBA

Wenn vom nächsten Krieg die Sprache ist, dann meint man nicht irgendeine kleine Auseinandersetzung lokalen Charakters etwa in Kleinasien, Indonesien oder im fernen Osten, sondern nichts weniger als den dritten Weltkrieg der über Sein oder Nichtsein eines Großteils der zivilisierten Menschheit entscheiden soll. Optimisten mögen immer noch glauben, daß es dazu nicht kommen werde, daß die maßgebenden Staatsmänner auf beiden Seiten letzten Endes einsichtig genug wären, ihren Völkern die Leiden und Schrecken des totalen Ultrakrieges zu ersparen. Noch nie haben di Völker bei klarer Kenntnis der Sachlage einen Krieg gewollt und trotzdem, wann wären die aus Haß, Mißgunst, Weltplänen, Chauvinismus oder persönlichem Ehrgeiz geborene Verblendung der Staatsmänner nicht größer gewesen als die Friedensliebe der ihnen anvertrauten Völker, wenn es galt, einen Krieg zu entfachen!

„Es kann der Beste nicht in Frieden leben, wenn es dem bösen Nachbarn nicht gefällt" sagen die Vereinigten Staaten. Genau das Gleiche behaupten auch die Sowjets. Wer hat nun recht? Wohl beide! Wo immer in weltweiten Räumen sich ihre Interessen begegnen, platzen sie hart aufeinander. Dies führte — auf beiden Seiten — zu einer Psychose des Verfolgt- und Angegriffenseins und schließlich des Mißtrauens, Hasses und Vernichtungswillens, aus der es kaum noch ein Zurück mehr gibt. Feuer und Wasser können sich schließlich nicht nebeneinander ausdehnen, das eine muß das andere aufzehren!

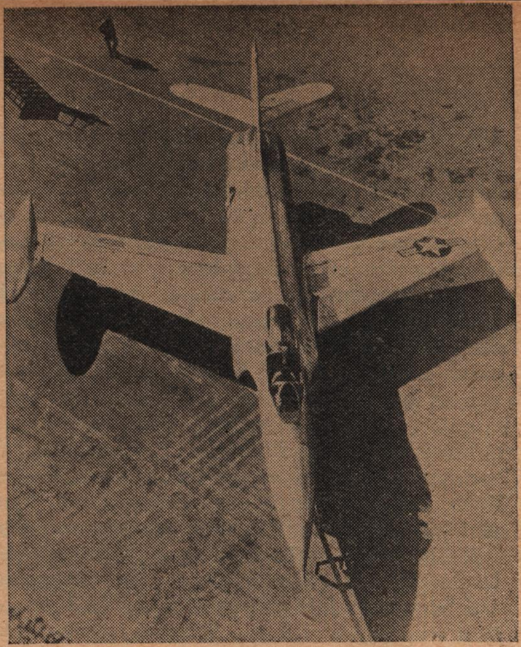

Das nordamerikanische Düsenjagdflugzeug Lockheed F-90, die neueste Schöpfung der nordamerikanischen Luftverteidigung.

Wer wird nun in diesem grauenhaften Ringen als Sieger hervorgehen. Bei der Untersuchung dieser Frage hat es keinen Zweck, diesem oder jenem nach dem Munde zu reden, selbst auf die Gefahr hin, da oder dort Mißfallen zu erregen, vielmehr sollen dazu allein die Kenntnisse über den Rüstungsstand unter Berücksichtigung der Erfahrungen des vergangenen Weltkrieges nüchtern und leidenschaftslos zu Rate gezogen werden.

---

dieses blutarme Volk etwa im Jahre 1950 diesen Narrenschanz noch bezahlen kann? Und will? Heute schon melden manche dieser Länder ihren Bankerott an und in zwei Jahren werden sich tausende dieser Bürokraten als Rentenempfänger vorstellen. Es wird ein erbarmungsloses Erwachen geben.

Es nützt Deutschland und der Welt nichts, wenn das verärgerte Ausland sagt: Das verdankt ihr Hitler. Den Wahnsinn von heute verdankt die Welt nur der Weisheit der Staatsleiter, die in Teheran, Jalta und Potsdam den Befähigungsnachweis globaler Unfähigkeit erbracht haben. Von den „Drei Großen" von damals ist einer tot, einer schreibt seine Memoiren, und der Dritte mischt befriedigt seine Karten. Das Spiel kann beginnen.

Werner Knop berichtete am 12. April 47 in der „Saturday Evening Post" über seine letzte Zusammenkunft mit Lord Keynes im Waldorf Astoria Hotel in New York vor seiner Rückkehr nach England. Keynes hatte den großen Anleihe-Vertrag in der Tasche. „Wir erörterten" schreibt er „eine Denkschrift über die Lage in Deutschland und als wir damit fertig waren, fragte ich, ob es nicht an der Zeit wäre, daß er seinem klassischen Buch über die wirtschaftlichen Folgen des Friedensvertrages ein Kapitel hinzufüge, Keynes war todmüde und ein kranker Mann, aber im Augenblick hatte der Aerger ihn wieder belebt und er antwortete: „Ich brauche kein Kapitel zu schreiben. Ein einziges Wort wäre genug. Wenn der Wahnsinn solche schwindelnde Höhen erreicht, kann man keine Vernunftgründe mehr geltend machen. Dann kann man nur rufen: „S e h t e u c h v o r !"

Die bekannteste aller bisher entwickelten absoluten Waffen ist zweifellos die Atombombe. Davon haben die USA eine erkleckliche Zahl aufgestapelt, darunter solche, die in ihrer Wirkung, die von Nagasaki und Hiroshima um das fünfzigfache übertreffen. Ueber welche die Sowjets verfügen, ist außerhalb des „Eisernen Vorhangs““ nicht bekannt. Daß aber auch die Sowjets Atombomben einsatzbereit liegen haben, ist mit großer Wahrscheinlichkeit anzunehmen, denn wenn die Vereinigten Staaten auf Grund des Ideenreichtums ihrer zahlreichen Erfinder und der ungeheuren Bodenschätze allgemein als Land der unbegrenzten Möglichkeiten gelten, so kann in gewissem Sinne auch Sowjetrußland dieses Prädikat infolge seiner natürlichen Reichtümer sowie der einheitlichen Ausrichtung und Maßierung aller Energien (in einem entschieden nationaleren Sinne, wie dieses nach der Erfahrung der Nachkriegsjahre im Westen der Fall ist, und damit mit mehr Zustimmung der Völker selbst) für sich in Anspruch nehmen. Mit ebensogroßer Wahrscheinlichkeit dürfte aber anzunehmen sein, daß die sowjetische Atombombenproduktion noch beträchtlich hinter der der USA zurücksteht. Dabei darf jedoch nicht außer acht gelassen werden, daß eine Atombombe, auf den dichtbesiedelten Westen Nordamerikas abgeworfen, wohl eine ungleich größere praktische und vor allem moralische Wirkung haben dürfte, als die gleiche Bombe, wenn sie über dem sowjetischen Raume ausgelöst werden würde. Was bei der die Härte des Krieges noch nicht gewohnten Bevölkerung Nordamerikas, die den Krieg noch nie im eigenen Lande verspürt hat, für Panik — ja Weltuntergangsstimmung entstehen würde, wenn sie ohne Uebergang gleich mit der schrecklichsten Waffe des modernen Krieges Bekanntschaft machen müßte, läßt sich unschwer ausmalen. Dagegen würde für die Russen mit ihrer angeborenen Leidensfähigkeit, ihrem Stoizismus und ihrem an Freuden armen Dasein der Tod nicht den Schrecken bedeuten, wie für die mit allen Errungenschaften und Genüssen der Zivilisation vertrauten Nordamerikaner. Außerdem würde die totale Beherrschung aller Nachrichtenmittel sowie die ungeheure Weite des sowjetischen Raumes verhindern, daß die Bevölkerung vorzeitig von bereits erfolgten Bombardierungen und deren Wirkungen erfahren würden, sodaß etwa die Arbeiter im Kouznetzbecken seelenruhig und ohne Ahnung der ihrer wartenden Gefahren weiterarbeiten würden, während vielleicht Kriwoi Rog, Baku oder andere Industriezentren schon „atomisiert“ wären. Da auch die weitgehende Dezentralisierung die sowjetische Industrie weniger verwundbar macht, müßten die Nordamerikaner ungleich mehr oder wirkungsvollere Atombomben als die Sowjets abwerfen, wenn sie den gleichen Effekt erzielen wollten.

Neben der Atombombe gibt es aber noch eine absolute Waffe biologischer Art, deren zerstörende Wirkung noch weit größer sein kann, wobei sich der Einsatz von Bakterien auf die vorübergehende Ausschaltung von Menschen, Tieren und Pflanzen beschränken aber auch zur völligen Ausrottung ganzer Länder führen kann. Die Tatsache, daß z. B. ein einziges Gramm Botulismustoxin für die Vergiftung von 7 Millionen Menschen ausreicht oder 1 mm Psittakosis-Virus genügend Giftstoff enthält, um 20 Millionen zu vergiften, dürfte deutlich genug illustrieren, daß die Bagatellisierung des Bakterienkrieges kürzlich in den USA von maßgebender Seite zu Unrecht erfolgte, und wohl in erster Linie den Zweck verfolgt haben dürfte, überängstliche Gemüter zu beruhigen. Die Gefährlichkeit und Wirksamkeit der bakteriologischen Waffe wird noch durch den Umstand erhöht, daß sie verhältnismäßig leicht und billig herzustellen ist, was andererseits mit Sicherheit darauf schließen läßt, daß sich Sowjetrußland damit reichlich eingedeckt haben wird.

Da diese absoluten Kampfmittel in erster Linie durch Flugzeuge in den feindlichen Raum gebracht werden, behält die Luftwaffe auch im modernen totalen Krieg ihre entscheidende Bedeutung. Wie allgemein bekannt ist, stehen die amerikanischen „Fliegenden Festungen“ und Jäger auf einer beachtlichen, wenn nicht einsamen Höhe, was erst dieser Tage durch den erfolgreichen Weltrundflug einer B 50 wieder eindrucksvoll unterstrichen worden ist. Die fast unbegrenzte Leistungsfähigkeit der amerikanischen Fabriken gewährleistet — falls sie unbehelligt arbeiten können — den Ausstoß einer dermaßen großen Anzahl von Flugzeugen, daß damit jede feindliche Luftwaffe einfach erdrückt werden könnte.

Aber die Sowjets sind auch nicht müßig geblieben. Sie haben ihre eigenen Erfahrungen mit den Forschungsergebnissen der Deutschen koordiniert und haben da weiterentwickelt und -produziert, wo diese am Ende des 2. Weltkrieges aufgehört haben. Nachdem der größte Teil der deutschen Flugzeugproduktion infolge der anglo-amerikanischen Luftangriffe in den deutschen Ostraum verlagert worden war, stehen ihnen alle Ergebnisse der deutschen Luftfahrtforschung zur Verfügung. Aus einer Reihe hochentwickelter Typen, die auch noch jetzt allen Anforderungen genügen, können sie sich die besten heraussuchen, sei es der Messerschmitt-Düsenjäger 262 oder der Heinkel-

Volksjäger mit je einer Stundengeschwindigkeit von 850 km, sei es der Messerschmitt-Raketenjäger 163 mit einer Geschwindigkeit von 950 Std./km und einer außerordentlichen Steigfähigkeit oder sei es schließlich die senkrecht startende Bachem-Natter, die sich allerdings noch im Entwicklungsstadium auf dem Reißbrett befand und die ganz unwahrscheinlich schnell steigen soll. Zudem werden ihre Jagdflieger durch zwei deutsche „Asse" ausgebildet, die im letzten Kriege je mehr als 250 Abschüsse zu verzeichnen hatten. Wenn also ein bekannter Jagdflugzeugkonstrukteur erklärt, daß die sowjetische Jagdabwehr stark genug sei, um jeden Bomberangriff abzuwehren, so mag dies immerhin mit der Einschränkung gelten, daß jeder Tagesangriff über sowjetischem Gebiet zu einem blutigen Opfergang mit mindestens 25—30% Verlusten werden würde. Dies würde bedeuten, daß sich jede Bomberbesatzung mit mathematischer Sicherheit ausrechnen könnte, daß sie spätestens beim dritten oder vierten Feindflug abgeschossen werden würde, was eine derart demoralisierende Wirkung ausüben würde, daß kurz über lang keine Bombermannschaft mehr zu einem Tagesangriff aufsteigen würde. Nachtangriffe, die allerdings meist nicht so wirksam sind wie Tagesraids, können zwar auch durch die beste Jagdabwehr nicht verhindert, aber, insbesondere bei langen An- und Rückflügen, ebenfalls zu einem blutigen Aderlaß gestaltet werden.

Die Bomberwaffe der Sowjets war im vergangenen Weltkriege ausgesprochen schwach. Aber mit Ende des Krieges standen ihnen auch auf diesem Gebiete die deutschen Forschungsergebnisse zur Verfügung. So vor allem die ersten Düsenbomber der Welt von Junkers und Arado mit einer Spitzengeschwindigkeit von über 800 Std./km oder der von Junkers allerdings nur entwickelte „Fliegende Flügel" mit 4 Düsenmotoren, die ihm eine Geschwindigkeit von fast 1000 Km in der Stunde verleihen sollten. Diese Geschwindigkeit, verbunden mit massierter Feuerkraft machen diesen Bomber praktisch gegen Boden- und Jagdabwehr unempfindlich, weshalb kein Zweifel bestehen dürfte, daß die Sowjets, die ja als Künstler der Nachahmung bekannt sind, diesen Bomber in ihr Produktionsprogramm aufgenommen haben.

Auch die erst vor wenigen Tagen von den Nordamerikanern bekannt gemachte durch Radar gelenkte Fliegerabwehrkanone, die auch gegen Erdziele eingesetzt werden kann, bedeutet für die Sowjets keine Ueberraschung, denn die Deutschen verwendeten bereits am Ende des letzten Krieges eine ähnliche Flak, und es wäre nicht einzusehen, warum die Sowjets sie nicht übernommen oder gar noch weiterentwickelt haben sollten.

Noch bei einer weiteren Waffe haben die Sowjets ihre eigenen weitreichenden Erfahrungen mit den Ergebnissen deutscher Forschung kombiniert: bei der R a k e t e n b o m b e. Die verheerende Wirkung der V 1 und V 2 wurde von den Alliierten nach dem Kriege zugegeben. Gegen die V 2, die in einer Höhe bis zu 400 Km mit einer außerordentlichen Geschwindigkeit dem Feinde entgegenbraust, gibt es keine Abwehr. Noch etwa ein Dutzend weiterer V-Waffen war bei Kriegsende in der Produktion, Entwicklung oder Planung. Darunter als letztes eine V-Bombe, die in 14 Minuten in einer Höhe von 800 Km mit einer Stundengeschwindigkeit von vielleicht 25.000 Km den Ozean überqueren und zur Bombardierung von New York dienen sollte. Da den Sowjets nicht nur die Hauptforschungsanstalt in Peenemünde, sondern auch alle Pläne und Modelle in die Hände fielen und ihnen darüber hinaus sogar ein großer Teil des deutschen Stammpersonals vom einfachen Mechaniker bis zum maßgeblichen Konstrukteur zur Verfügung steht, ist mit großer Wahrscheinlichkeit anzunehmen, daß nunmehr nach vier Jahren die Sowjets diese Waffe einsatzbereit haben. Wenn man nun berücksichtigt, daß man diese V-Waffe neben einer hochbrisanten Sprengladung auch mit einem Giftgas-, Bakterien- oder Atombombenkopf versehen kann, dann kann man sich deren Gefährlichkeit ungefähr vorstellen. Selbstverständlich stehen diese Waffen, wie auch gleitende und radiogesteuerte Bomben den USA ebenfalls zur Verfügung, aber, wie bereits angedeutet, haben infolge der ungeheueren Weite des russischen Raumes fliegende Bomben, in west-östlicher Richtung abgefeuert, nicht die gleiche Wirkung wie in umgekehrter Richtung. Dazu kommt noch, daß die europäischen Atlantikpakt-Mächte, von denen Großbritannien als Flugzeugträger der USA wohl die größte Bombardierungslast zu tragen haben würde, auch noch im Bereich der weniger kostspieligen leichteren V-Waffen liegen.

Trotzdem die Wirkung der Atom- und Raketenbombe sowie der bakteriologischen Waffe wahrlich schrecklich genug ist, arbeiten die rivalisierenden Mächte in einem ungeheueren Wettrennen an einer Waffe, die tausendmal vernichtender wirkt, an der aus der Sonne gewonnenen zur k o s m i s c h e n B o m b e verdichteten Strahlung. Dank der Jonosphaere, einer Schicht der Atmosphäre, erreicht nur ein kleiner Bruchteil der kosmischen Strahlen den Erdball. Wenn es nun „gelingt", diese Schutzwirkung über einem bestimmten Gebiet durch Neutralisierung dieser elektrisch geladenen Schutzschicht aufzuheben, würden die kosmischen Strahlen als Blitz von unheimlich weißem Licht mit Lichtgeschwindigkeit zur Erd-

oberfläche gelangen und alles menschliche, tierische und pflanzliche Leben im Bruchteil einer Sekunde auslöschen. An dieser Waffe des Weltuntergangs arbeiten die Physiker in Oakridge gleich fieberhaft wie in Atomgrad am Baikalsee, welch letztere noch durch die Forschungsergebnisse eines auf dem Pamir Plateau in 6.000 m Höhe gelegenen Laboratoriums unterstützt werden.

Verschiedene Anzeichen, vor allem Gerüchte über Versuche mit sog. Todesstrahlen (ultrakurze Infrarotstrahlen) deuten auch auf diesem Gebiet auf einen kleinen Vorsprung der sowjetischen gegenüber den amerikanischen Forschern hin, bedingt durch Festnahme der entsprechenden Forscher in Wien.

Neben der absoluten Superwaffe der kosmischen Strahlung verlieren die klassischen Waffen der beiden Weltkriege jede Bedeutung. Aber solange sie noch nicht einsatzbereit in der „Schublade" liegt, werden auch noch Soldat, Kanone und Panzer ein Wort mitzusprechen haben. Dies vor allem im eigenen oder verbündeten Land, wo der Einsatz auch der bisher bekannten absoluten Waffen weitgehender Beschränkung unterworfen ist. Außerdem, wenn durch den Einsatz absoluter Waffen die USA allenfalls zur Kapitulation gezwungen werden könnten, würde hingegen Sowjetrußland damit nur zerschlagen oder zeitweilig gelähmt, der Bolschewismus aber nicht endgültig vernichtet werden können. Solange aber noch Infektionsherde der Lehre Lenins bestehen bleiben, kann sie noch nicht als endgültig überwunden gelten. Die völlige Ausrottung des Bolschewismus setzt die totale Besetzung der bolschewistischen Länder voraus, — abgesehen von einer nachfolgenden Verbesserung des Lebensstandards der Bevölkerung — was nur durch eine Landstreitmacht möglich ist.

In den Waffen des Erdeinsatzes dürften sich beide Mächte ungefähr — hinsichtlich Qualität und Quantität — die Wage halten. Im eigenen Land dürften sogar die Waffen der Sowjets, entwickelt aus den Erfahrungen eines mitunter arktischen Winters und grundloser Wege, sogar einen kleinen Vorteil aufweisen.

Der Russe ist infolge seiner aus Stoizismus und Fatalismus geborenen Todesverachtung, seinem Kadavergehorsam, seiner Anspruchslosigkeit, seinem naturhaften Instinkt und nicht zuletzt seiner tief verwurzelten und nach wie vor in seiner Heimat geehrten Vaterlandsliebe ein ausgezeichneter Soldat. Außerdem wird er von einer den einfachen Mann faszinierenden Idee — mag sie auch in den Augen der Gegner eine Wahnidee darstellen — beseelt. Demgegenüber dürfte auf der anderen Seite das Bewußtsein Kreuzritter gegen den Bolschewismus zu sein, kaum geeignet sein, um etwa aus einem Materialisten einen Helden zu machen und dürfte auch nicht verhindern können, daß der durch den Schrecken des modernen Krieges gemarterte Geist in Momenten höchster Gefahr bei den isolationistischen Gedankengängen Monroes Zuflucht sucht. Bisher wurde der amerikanische Soldat der derzeitigen Generation noch keiner Gewaltprobe unterzogen, denn im vergangenen Weltkrieg hatte er im wesentlichen nur hinter Bombenteppichen herzumarschieren. An eine Revolution von innen heraus ist auch in Zeiten schwerster Belastung nicht zu denken. Die einzige Möglichkeit das ganze Land zu besetzen und damit den Bolschewismus vollständig zu vernichten wäre, was die Deutschen nur in kleinen Anfängen und zu spät versucht haben, mit der etappenweisen Besetzung das Land zu befrieden, jedem besetzten Volk eine eigene volkstümliche Regierung zu geben und ihm durch gute Behandlung zu zeigen, daß wirklich eine Befreiung vom Bolschewismus und seinen Auswüchsen erfolgt. Damit würden diese „befreiten" Völker zu den treuesten Verbündeten der Befreier werden und Soldaten stellen, die ihre Landsleute mit ihren eigenen Methoden bekämpfen und gleichzeitig verhindern würden, daß Partisanenarmeen den Nachschub gefährden und die Front von hinten unterhöhlen. Diese Methode der etappenweisen Besetzung und völkischen Befriedung setzt aber voraus, daß die Nordamerikaner überhaupt in der Lage sind, in Sowjetrußland einzudringen, was wiederum eine gewaltige Ueberlegenheit zu Lande und in der Luft bedingt. Aber die Sowjets werden in der Anzahl der Kampfdivisionen eine Ueberlegenheit aufweisen, denn die russische Frau, von kräftiger Konstitution und an harte Männerarbeit gewöhnt, vermag den Mann fast in jedem Berufszweig vollwertig zu ersetzen, sodaß im Kriegsfalle ein außergewöhnlich hoher Prozentsatz an wehrtauglichen Männern eingezogen werden kann. Da weiterhin infolge der Anspruchslosigkeit des russischen Muschiks, der, wenn notwendig, mit einer Handvoll Sonnenblumenkerne tagelang auskommt, die rückwärtigen Dienste zugunsten der Fronttruppen eingeschränkt werden können, ist das riesige sowjetische Menschenreservoir in der Lage, eine unverhältnismäßig große Zahl von Gewehren an die Front zu schicken.

Die geringe Kampfkraft der europäischen Atlantikpakt-Mächte und die nur schwachen nordamerikanischen Landstreitkräfte in Europa werden wohl kaum verhindern können, daß die Sowjets, zum Einsatz aller Waffen durch den Atlantikpakt gerechtfertigt, — während die USA weitgehende Rücksicht auf ihre Verbündeten nehmen müßten — mit Unter-

stützung einer mächtigen 5. Kolonne das europäische Festland soweit besetzen könnten, wie es ihnen nur zweckmäßig erscheinen würde. Damit würden sie durch Kommunisten und Opportunisten dieser Länder eine gewaltige Verstärkung erfahren. Aber auch von den übrigen, zunächst ihnen noch ablehnend gegenüberstehenden Bewohnern würden sich ihnen noch viele unter dem Eindruck sowjetischer Agitation zuwenden, die — nicht ohne Unrecht — geltend machen könnte, daß durch die Planung einer Verteidigungslinie am Rhein die Deutschen von vorneherein und durch die in Rechnung gestellte Aufgabe dieser Verteidigung nachträglich auch die Atlantikpakt-Mächte durch die USA-Führung verraten worden seien. Wenn dann die Sowjets noch Zeit genug haben würden, ihre Besetzung zu konsolidieren, würden die USA kaum noch Aussichten haben, den Sieg gegen eine europäisch-asiatische Kombination (unter dem Eindruck sowjetischer Siege würde die Bolschewisierung Ostasiens von der Mandschurei bis Indonesien nur noch schneller abrollen) davonzutragen.

Deshalb würde es für die Vereinigten Staaten von ausschlaggebender Bedeutung sein, durch eine oder mehrere Invasionsarmeen den europäischen Kontinent möglichst schnell zurückzuerobern, was beschleunigt werden könnte, wenn es ihnen gelingen würde, wenigstens einige Festlandsbrückenköpfe hinter dem Feuervorhang mächtiger Schiffsartillerie zu halten.

Im Zusammenhang mit einer etwaigen Invasion oder Landangriffen auf den sowjetischen Koloß überhaupt würden natürlich die übermächtigen anglo-amerikanischen Seestreitkräfte eine gewichtige Rolle spielen. Zur See sind die Sowjets den Anglo-Amerikanern weiter unterlegen, wenngleich sie auch hier aus der Luft und mit den von den Deutschen konstruierten Schnorchel-U-Booten, die fast unbegrenzt lange und tief tauchen können und selbst in Unterwasserfahrt an Schnelligkeit jedem Geleitzug überlegen sind, zumindestens sehr lästig werden können. Zu einem geradezu unheimlich gefährlichen Instrument könnten diese U-Boote werden, wenn sie mit der ebenfalls von Deutschen erfundenen Startvorrichtung versehen würden, mit Hilfe derer sie noch aus 100 m Tiefe Raketengeschosse — etwa durch Raketen getriebene Atombomben auf Küstenstädte — abschießen könnten.

Im Zeichen der absoluten Waffen kommt dem Nachrichtendienst eine besondere Bedeutung zu, denn es kann von siegentscheidender Wichtigkeit sein, den Rüstungsstand und die wirklichen Absichten des Gegners rechtzeitig zu erkennen. Während die Sowjets mit Hilfe ihres in erster Linie aus Parteigängern bestehenden ausgezeichnet funktionierenden Nachrichtenapparates genauestens über Rüstung und Absichten der Atlantikpakt-Mächte unterrichtet sein dürften, dringen durch den Eisernen Vorhang nur spärlich Nachrichten, sodaß wohl die Nordamerikaner weitgehend auf Hypothesen und Vermutungen angewiesen sind. Dies ist umso gefährlicher, als der absolute Vernichtungscharakter der ultramodernen Waffen einen blitzschnellen Entschluß nötig machen könnte, der jedoch in einer Demokratie nicht möglich ist, da sie an gewisse Voraussetzungen, Formalitäten, Konstellationen gebunden ist. So dürfte wohl auch die weitestgehende Vollmacht den Präsidenten der Vereinigten Staaten nicht ermächtigen, sein Land ohne Zustimmung des Kongresses in Kriegszustand zu versetzen, während sein Gegenspieler sich in der vorteilhaften Lage befindet, aus eigener Machtvollkommenheit etwa einer zur Ablenkung entsandten Handelsdelegation Atombomber auf dem Fuße folgen zu lassen, nachdem er vielleicht vorher schon durch Saboteure der 5. Kolonne Krankheitskeime hat ausstreuen lassen.

Noch dürfte die USA eine entscheidende Ueberlegenheit mit Hilfe ihrer absoluten Waffen haben. Aber jeder Tag kann durch das Ergebnis zielbewußter Forschungsarbeit, durch eine weitere (wie bisher erfolgreiche) Spionagearbeit, durch einen Geistesblitz, ja durch einen unschuldigen Zufall, eine weitere Verschiebung bringen. Wenn es erst den Sowjets gelingt, die Parität mit den USA in den absoluten Waffen herzustellen, könnte Sieg und Niederlage bereits durch einen früheren Druck auf den „Druckknopf" entschieden werden, denn ein „Pearl Harbour" mit absoluten Waffen kann die Niederlage, ja, die physische Vernichtung bedeuten. Und das wissen die maßgeblichen Kreise in den Vereinigten Staaten.

Der bloß niedergeworfene Feind kann wieder aufstehen,
aber der versöhnte Feind ist wahrhaft überwunden.

IMMANUEL KANT

Der Ferne Osten

VON O. KÜHN

III.

Die bedeutendste Folge der Vereinigung Chinas unter Shi-Huang-Ti war die Reaktion auf die nomadischen mongolischen Stämme an der Nord- und Nord-Ost-Grenze des Reiches. Bereits vor 220 a. Ch. hatten die Hiung-Nu's oder wie wir sie im Volksmunde besser kennen, die Hunnen, Vorstöße nach China hinein unternommen, große Gebiete Nord-Chinas besetzt und versucht sich in chinesische Politik zu mischen; sie wurden wie Wasser von einem Schwamm aufgesogen. Ein neues China setzte nun diesem Treiben ein Ende. Die große Mauer, eine entschlossene Regierung und eine Armee war die wirksame chinesische Verteidigung. Aber die große Mauer hielt nicht die Chinesen zurück, die sich im Laufe der Jahrhunderte vermehrten, sich nach Westen bis in Tibet hinein ansiedelten und nun ihrerseits in die Jagdgründe der Hunnen eindrangen, welche teilweise zivilisiert und assimiliert wurden, teilweise nach Westen getrieben wurden; schon im 1. Jahrhundert a. Ch. war West-Turkestan durch die Hunnen mongolisiert. So bildete das chinesische Reich unter der Han-Dynastie, 206 a. Ch. bis 220 p. Ch. eine eiserne Front gegenüber dem mongolischen Nomadentum, welches durch seine zwangsmäßige Wanderung nach Westen den indirekten Anlaß zum Fall des römischen Reiches gegeben hat.

Unter der Han-Dynastie, welche China über 400 Jahre Frieden gab — ein Zustand der bisher nirgends in der Welt seines Gleichen gefunden hat — war China mit einem geregelten politischen System das zivilisierteste Land auf der Erde. Ein Warenaustausch mit der westlichen Welt entwickelte sich auf der Karawanenstraße des Altertums — der Seidenstraße — die von Sian in Shensi über das Eingangstor zum alten China, dem „Jade-Tor", nahe am Ende der großen Mauer an der Südseite des Tarim-Beckens entlang nach Samarkand führte; von dort zweigte ein Weg über den Karakorum Paß nach Indien ab, während der Ost-West Weg an der Südspitze des Kaspischen Meeres nach Kleinasien führte.

Die mächtigen Kaiser der Han-Dynastie unternahmen die ersten Sozialisierungsversuche und erklärten die natürlichen Bodenschätze des Landes zum Staatseigentum; Staatsbeamte mußten Schulungskurse durchmachen und Prüfungen ablegen; der Handel wurde kontrolliert und ein staatliches Transportsystem errichtet, Brücken

Brücke bei Futau im Setschuan

wurden gebaut und neue Kanäle zur Bewässerung der Felder angelegt. Der Reichtum des Landes nahm zu, die Dichtkunst blühte und die chinesische Keramik produzierte herrliche Dinge.

Hungersnöte und Ueberschwemmungen, Einfälle mongolischer Nomaden in Nordchina und die sich immer wiederholende Konsequenz im Leben der Völker, daß schwache Herrscher im Luxus schwelgen und die Reichen des Landes ihren Wohlstand zum eignen Vorteil und zur Unterdrückung der Armen benutzen, führte aber zum Fall der Han's und aller folgenden Dynastien in China. Hungersnöte suchen China durchschnittlich in jedem Jahr heim. Wenn auch die Mehlzahl der Bauern ihr Land eignete, so wuchs die Familie meist schneller, als das Gebiet des bebauten Bodens. Der Mangel an Straßen verhinderte, daß man den Ueberfluß der Ernte eines Gebietes in ein Hungergebiet verfrachten konnte. Dürre, Verheerungen durch Heuschrecken und die Ueberschwemmungen des Hwang-Ho trugen dazu bei, das, was den Bauern oft noch geblieben war, zu zerstören. Sobald die Vorräte an Ort und Stelle aufgezehrt oder vernichtet waren, begann das Hungern und Sterben bis zur nächsten Ernte. Wenn auch die Bauern diese Katastrophen mit bewundernswerter Tapferkeit und Gleichmut ertrugen, so erhöhte das unnachgiebige Eintreffen der Steuern und die Erpressungen der Beamten das Leid der unteren Klassen; Unruhen und Aufstände, die häufig einen sozialen Charakter annahmen, waren unausbleiblich.

Nach dem Fall der Han-Dynastie erholte sich China erst wieder im 7. Jahrhundert. Das Han-Zeitalter und die nachfolgende „Dunkle Periode" Chinas werden vielfach mit der römischen Kaiserperiode und dem vollkommenen Zusammenbruch des sozialen, wirtschaftlichen, politischen und religiösen Lebens in West-Europa verglichen — aber nur zum Teil mit Recht. Als die Han-Dynastie fiel, spaltete sich China allerdings in drei Teile, den Norden, Süden und Westen — die Periode der „Drei König-Reiche", auch das „Dunkle Zeitalter" genannt. Die Armeen dieser drei Reiche bekämpften sich gegenseitig und zerstörten das Land, ge-

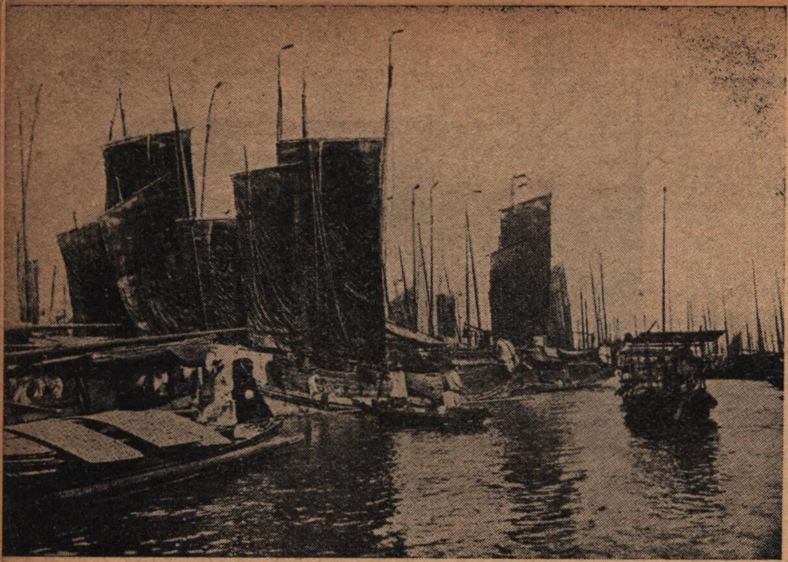

Chinesische Dschunken

nau wie die Europäer während ihrer dunklen Zeiten sich dem Christentum verschrieben, so faßte auch der Buddhismus in dieser Zeit festen Fuß in China. In der Verzweiflung und im Unglück sucht eben jeder Mensch und jedes Volk an irgend einer Idee oder einem Symbol Halt zu finden. China in seiner dunklen Zeit war aber territorial als China zu erkennen; es litt zwar unter einem sozialen Zusammenbruch aber es blieb durch eine einheitliche Kultur, Schrift und Sprache geeint und litt in dieser Zeit nie unter einer Entartung in Kunst und Literatur, es bewahrte sich seinen Sinn für das Schöne. In dieser Zeit wurde Tee zum Volksgetränk, und viele Dichter beschrieben in anmutigen Versen die Wirkung der 1ten, der 2ten und 3ten Tasse Tee; die schönsten Landschaftsbilder wurden vom 2. bis 4. Jahrhundert in China gemalt; Porzellan und Holzschnitzkunst entwickelten sich weiter und die literarische Tätigkeit wurde mit neuer Macht aufgenommen als Vorbote der Renaissance, die in der folgenden Tang-Dynastie ihren Höhenpunkt erreichte.

Im 4. Jahrhundert unserer Zeitrechnung hatten sich mehr oder weniger zivilisierte hunnische Nomaden in der Provinz Shensi festgesetzt und regierten über Nord-China, als auch über weite Gebiete in Sibirien. Aus einer Fusion dieser Stämme mit nationalen nordchinesischen Elementen, hatte sich die Tang-Dynastie herausgeschält, 618 bis 909 p. Ch., mit der das „Goldene Zeitalter" Chinas begann.

Ein neuer Geist zog in China ein, der bedingt war durch einen neuen klassischen Stil, Weiterverbreitung des Buddhismus und nord-chinesische Tapferkeit. Die Provinz- und Zentralverwaltung siwie das Heer wurden neu organisiert. Unter dem mächtigsten Kaiser der Tang-Dynastie, Tai-tsung, der zweite der Tang-Kaiser, erstreckte sich China südwärts in Annam hinein, westlich bis zum Kaspischen Meer an Persien grenzend; die Nordgrenze lief am Altai-Gebirge entlang und nördlich der Wüste Gobi. Korea wurde von Tai-tsungs Sohn erobert. Die Tang-Dynastie reihte den ganzen Süden ein, und wie sich die Nordchinesen als Männer von Han bezeichnen, so nennen sich die Südchinesen Männer von Tang. An dem Hof der Tang-Kaiser wurden Gesandte von Byzanz, von Persien und Arabien empfangen, christliche Missionäre erhielten die Erlaubnis ihren Glauben zu predigen und Kirchen zu bauen. Die Kunst wurde durch indischen und zeutral-asiatischen Einfluß belebt, philosophische Schulen wurden ins Leben gerufen. Wohlstand und Zufriedenheit wuchs. Der Ueberschuß an Reis, Korn und Seide wurde ausgeführt, und vin den Häfen segelten Schiffe zum Indischen Ozean und zum Persischen Golf. Die Gewinne wurden in unerhörtem Luxus angelegt. Seide war für die Hälfte der chinesischen Bevölkerung ein täglicher Kleidungsstoff, Leckerbissen eine tägliche Erscheinung, Schmuck — Yade und Rubinen — wurde von der Frauenwelt getragen. Dichter, Maler und Philosophen wurden von den Kaisern in hohe Stellungen eingesetzt und der Sohn des Himmels kümmerte sich wenig um seine Staatsgeschäfte. Der gewöhnliche Degenerationsprozeß, hervorgerufen durch Höflingswesen, Neid und Verschwendung unterwühlte die Regierung und die kaiserliche Autorität. Im Jahre 909 fand die Tang-Dynastie ihr Ende.

Verwirrung herrschte während der ersten Hälfte des 10. Jahrhunderts im Lande, bis die starke Hand eines Soldaten die Zügel der Regierung übernahm und im Jahre 960 die Sung-Dynastie gründete. Die Sung-Kaiser setzten sich für das Wohlergehen des Volkes ein und führten die Regierung wieder mit Gewissenhaftigkeit. Fortgesetzte Fehden mit einer Anzahl hunnischer Völker im Norden bedrohte jedoch die Dynastie und die Sungs mußten einem dieser Stämme weichen und verlegten ihre Hauptstadt nach Nanking; von

Karte der Großen Mauer

1127—1295 ist die Sung-Dynastie als die südliche Sung-Dynastie bekannt. Im Nordosten entstand jetzt das Tartaren Reich der Hsia und im Norden das Kin Reich. Obgleich die südliche Sung Dynastie unter dem Druck der beiden nördlichen Mächte litt, lebte die künstlerische Tätigkeit weiter. Die Kaiser nahmen wieder die Sitte an, erst Künstler und dann Regent zu sein, um die unter den Tangs blühende Renaissance weiter zu erhalten. Die Druckkunst regte die Literatur an, Yade- und Holzschnitzereien verschönten das Heim und die Tempel, Sammlungen von Bronzen, Bildern und Manuskripten dienten zum Anreiz für junge Künstler. Malerakademien entstanden, und unter den Sungs erreichte die chinesische Malerei ihren Höhepunkt. Anstatt großer Fresken wurde in China mit Wasserfarbe auf Seide und Papier gemalt, und mit einer Leidenschaft für die Natur wählten die Künstler der Sung Periode fast ausschließlich Landschaftsmotive. Wie chinesische Gedichte Gedanken nicht aussprechen und nicht durch epische Reime in die Länge ziehen, sondern nur anregen und dem Leser die Lücken ausfüllen lassen, so ist auch die chinesische Malerei oft nur skizzenhaft; unbekümmert um Perspektive und Realismus sucht sie eher anzudeuten als zu beschreiben. Diese Ansprüche, die Malerei und Dichtkunst an die orientalische Phantasie stellen, kann man selbst im täglichen Leben gewahr werden. Der Name für viele kleine chinesische Restaurants ist 4 — 5 — 6, weil die Zahl 7 fast ebenso klingt wie das Wort für „Essen“; wenn also jemand 4 — 5 — 6 liest denkt er an „Essen“ und ist verleitet die Wirtschaft zu betreten. Die Verwüstungen der nördlichen Barbaren haben viele Meisterwerke der chinesischen Malerei vernichtet und die Fortsetzung dieser Kunst negativ beeinflußt; es scheint, daß die Malerei in China ihren Schwung verloren hat. Die Kunst der Porzellanherstellung wurde aber auf einem hohen Niveau gehalten. Die Sung Periode war die klassische Periode des Porzellans, und Produkte aus dieser Zeit werden von Sammlern am höchsten geschätzt. Aber auch die Töpfer der späteren Ming-Dynastie waren Meister in dieser Kunst.

Straße in Südchina

Ein neuer Mongolenstamm, dessen triumphierende Horden unter Dschingis Khan sich zum Schrecken Asiens und Ost-Europas auswuchsen, erschien im Nord-Osten und eroberte im Jahre 1214 Peking und das Kin-Reich, ohne das Sung-Reich südlich des Yang-tse Flusses zu bedrohen. Dschingis Khan wandte sich nach Westen, eroberte West-Turkestan, Persien, Armenien, Indien bis hinunter nach Lahore und Süd-Rußland bis Kiew; sein Reich dehnte sich vom Pazifik bis zum Dniepr aus mit der Hauptstadt Karakorum in der Mongolei. Die Nachfolger Dschingis Khans konzentrierten sich aber auf die asiatischen Eroberungen und einer der regierenden Khans, Mangu Khan, ernannte seinen Bruder Kublai Khan zum Gouverneur von China. Die Chinesen, die sich durch Jahrhunderte nur Kunst und Philosophie gewidmet hatten, und denen die Kriegskunst ein unsympathisches Gewerbe war, waren den mongolischen Horden nicht gewachsen, und langsam wurde das bestehende Sung-Reich unterworfen. Kublai erkannte aber die zivilisierte Ueberlegenheit der Chinesen an, und bald übernahmen er und sein Volk die Kultur Chinas. Er ernannte sich zum Kaiser, gründete im Jahre 1280 die Yuan Dynastie und wurde das Vorbild eines konfucianischen Herrschers. Diese Dynastie brach aber schnell zusammen; der Verfall der Mongolenherrschaft in West-Asien und die Vermischung der Eroberer mit den Chinesen waren der Anlaß. Im Jahre 1368 organisierte ein buddhistischer Priester eine Revolte, nahm Peking und proklamierte eine neue Dynastie, die der Mings.

(Fortsetzung folgt.)

DIE TAUSEND GESICHTER IBEROAMERIKAS

III. Antillianische Portraits

VON CARL FRHR. v. MERCK

Wir sind noch unterwegs auf unserer ersten Ausfahrt zur Wiederentdeckung Amerikas. Wir haben alle kleinen Inseln des karibischen Meeres besucht, doch *die drei größten Inseln* des amerikanischen Mittelmeeres gilt es noch wieder zu entdecken: Kuba, Hispaniola und Portoriko. Leider sind diese drei schönen Eilande immer nur dann erwähnt oder beschrieben worden, wenn es galt, den „Dollarimperialismus" unter Beweis zu stellen. Jeder unparteiische Besucher jener Himmelsstriche weiß jedoch sehr wohl um die Kehrseite dieser propagandistischen Medaille und um die Tiefe einer Problematik, die immer wieder schamhaft verborgen wird.

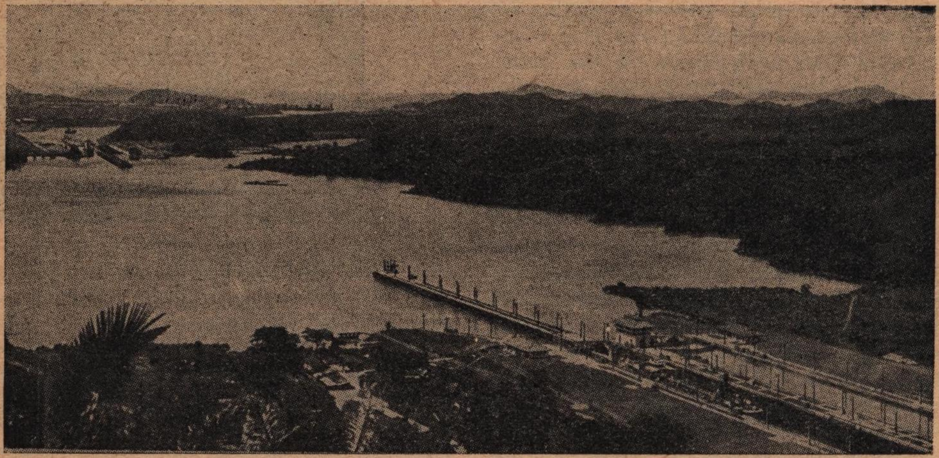

Auslauf des Panamakanals in den Stillen Ozean (Aus Der Neue Brockhaus, Atlasband)

Wenn Kolumbus heute, im Jahre 1949, wieder an jener Stelle an Land gehen würde, wo er am 6. Dezember 1492 an der Küste Hispaniolas landete, um jene Indianer und jene bunten Papageien einzufangen, die er später dem staunenden Hofe der Katholischen Majestäten von Spanien vorführte, würde er eine große Ueberraschung erleben. Irgend ein kleiner Negerjunge würde auf ihn zutreten und ihn im besten Provence-Französisch begrüßen: „Bon jour, Monsieur le Capitaine!" Jene Insel nämlich, die der große Entdecker einst „Klein Spanien" nannte, beherbergt heute zwei selbständige Republiken: Das französisch sprechende *Haiti* und die spanisch sprechende *Dominikanische Republik,* erstere mit 3.000.000 Einwohnern, letztere mit 1,6 Millionen Einwohnern negroiden Stammes, denn gerade Hispaniola erlebte jenes furchtbare Massensterben der Indianer, das in der spanischen Kolonialzeit den braven Bischof von Chiapas, Fray Bartolomé de las Casas bewog, den Import von schwarzen Negersklaven nach dem amerikanischen Kontinent anzuregen.

Der Unterschied zwischen beiden Ländern besteht lediglich darin, daß die Dominikanische Republik noch eine weiße, besser gesagt, hellere Oberschicht hat, während in Haiti auch der Präsident des Landes ein schwarzer Mann ist, der zwar über ein jährliches Staatsbudget von über 7 Millionen Dollar zu verfügen hat und in jeder Hinsicht von den Vereinigten Staaten abhängt, aber dennoch den Glanz des Nachbarlandes, das hauptsächlich mit England Handel treibt und über ein Budget von fast 15 Millionen Dollar verfügt, nicht übertreffen kann. Port au Prince, Haitis Hauptstadt, steht sogar weit hinter Monrovia, der Hauptstadt der westafrikanischen Negerrepublik zurück. Ciudad Trujillo, die Hauptstadt der Dominikanischen Republik, dürfte dagegen heute eine der fortschrittlichsten und modernsten Städte des karibischen Raumes sein. In beiden Fällen erklärt für den Eingeweihten der Name eines Mannes alles. Zwei Menschenportraits genügen, um die Landschaft auszuleuchten, in der wir uns hier befinden:

Am Anfang war das Gold. Schon die zweite Expedition des Kolumbus entdeckte reiche Vorkommen des begehrten Metalls. Hispaniola wurde spanisch. Noch heute zeugt die gewaltige Kathe-

drale von Santo Domingo, in der übrigens Kolumbus begraben liegt, von jener Zeit. Dann kamen britische und französische Piraten und setzten sich am haitianischen Ende der Insel fest. 1795, sechs Jahre nach der französischen Revolution war die Insel französisch. Ohne Rundfunk und ohne Publizistik schlugen die Funken der liberalen Lehre unter der Negerbevölkerung der Insel ein. Verschiedene Teilnehmer des Sturmes auf die Bastille und an den Tagen des „Terreurs“ wurden als Piraten nach der karibischen See verschlagen und predigten den schwarzen Menschen die Lehren des Danton und des Marat, just so wie heute kommunistische Seifenkistenredner in ganz Karibien über Marx und Lenin sprechen. Und da geschah das Unerwartete. Napoleon hatte schon längst die französische Revolution abgefangen und sich zum Kaiser der Franzosen gemacht, da kam die liberale Spätzündung in Haiti zustande: Ein Plantagensklave namens *Toussaint L'Ouverture* erhob sich gegen die Franzosen und rief eine selbständige Republik aus, nachdem er das Gros der französischen Beamten und Kolonisten im Namen der Menschenrechte niedergemacht hatte.

Am Hofe des Korsen witzelte man zunächst über diese „Aller-Heiligen-Ouvertüre“, doch das Lachen verging den weißen Herren zu Paris bald. Die Revolution in Haiti war ein elementares Ereignis. Jahrhunderte verdrängter Sklavenkomplexe brachen vulkanisch aus. Napoleon mußte nicht nur den gekrönten Häuptern Europas entgegentreten, sondern auch dem ehemaligen Plantagensklaven Toussaint L'Ouverture. General Leclerc wurde mit der Durchführung der entsprechenden Strafexpetion beauftragt, die in der Aufrichtung eines französischen Imperiums im karibischen Raume kulminieren sollte. Doch die weitgesteckten Pläne des Korsen konnten nicht verwirklicht werden. Leclerc besiegte zwar nach langem, blutigem Kampfe die schlechtbewaffneten Truppen L'Ouvertures und ließ diesen größten Helden der schwarzen Rasse sofort hinrichten, aber die Schwarzen führten ihren Kampf gegen die Franzosen unerbittlich weiter. Dem schwarzen Danton folgte sehr bald der schwarze Napoleon in Gestalt des Negers *Dessalines*, der sich zum Kaiser von Haiti krönte, nachdem der letzte weiße Mensch der Insel erschlagen worden war. Sein Imperium währte jedoch nur zwei Jahre bis 1806. Der gemeinsame Kampf der Schwarzen gegen die Weißen war zu Ende. Der Machtkampf zwischen den schwarzen Häuptlingen folgte ihm mit eherner Gesetzmäßigkeit auf dem Fuße. In demselben Jahre, da der König von Preußen dem Kaiser von Frankreich und Sieger von Jena und Auerstädt huldigen mußte, rief *Cristophe* das Königreich Haiti — übrigens das einzige Königreich der amerikanischen Geschichte — aus und nannte sich Henri I. Haiti machte nun in „Ancien Regime“.

Dieses naive Kopieren europäischer Strömungen durch den schwarzen Mann der Antillen — eine Erscheinung, die heute noch jeder Karibien-Reisende beobachten kann — stellt eine der lehrreichsten Beobachtungen dar, die wir im Herzstück des amerikanischen Mittelmeeres anstellen können, denn sie ist von sympthomatischer Bedeutung für jene Regungen, die man heute schlicht unter der Spitzmarke „Afrokommunismus“ katalogisiert und die von Haarlem über Kuba, Haiti, Nordbrasilien und Liberia nach dem Herzen Afrikas führen und eine gefährliche *Angleichung zwischen Klassenkampf und Rassenkampf* anzeigen. Oswald Spengler hat sich schon vor 20 Jahren mit dieser, für den Weißen Mann so unheimlichen Erscheinung beschäftigt. Daß seine Voraussagen über die „farbige Revolution“ bisher sich nicht vollends erfüllt haben, will nicht besagen, daß sie falsch waren, denn noch schwebt der Geist Toussaint L'Ouvertures über alle Eilande des karibischen Meeres, noch sind Spätzündungen möglich. 1936 sammelten amerikanische Neger auf den Antillen erhebliche Fonds, um dem Negus von Abessinien in seinem Kampfe gegen Italien zu helfen. Heute ist jener „Antifaschismus“ bereits offener Kommunismus geworden. Man kann also nicht die Möglichkeit von der Hand weisen, daß in unseren Tagen ein Neger auf den Gedanken kommen könnte, Stalin, Trotzki und Lenin zu kopieren, so wie einst Plantagensklaven Danton, Napoleon und Ludwig XVIII. nachahmten. Das weiß niemand so genau wie die nordamerikanischen Beobachter, die mit Sorge auf die Fäden schauen, die gewisse intellektualisierte nordamerikanische Neger im ganzen karibischen Raume zu spannen wußten.

In diesem Zusammenhang sind die Erklärungen des amerikanischen Negerdichters Richard Wright an die „Weltwoche“ von besonderem Interesse, weil sie die Psychologie eines Volkes aufdeckt, das seit Generationen nichts anderes kennt, als die unumstößliche, meist grausame Suprematie der weißen Rasse. Wright klagt zum Beispiel in folgenden Tönen: „Im ganzen amerikanischen Leben besteht ein Bruch zwischen Ideologie und Wirklichkeit, zwischen „confession“ und „practice“. Der Kampf für die individuellen Rechte ist ernst gemeint, aber man sieht — die Negerfrage beweist es — in den Augen der anderen den Splitter, aber den Balken im eigenen nicht. Daher haben 15 Millionen Neger nur zwei Abgeordnete im USA-Kongreß bei 130 Millionen Amerikanern! Die Menschenrechte gelten nur für die Yankees, für uns nicht!“

Der Verfasser von „Native Son“, eines der aufsehenerregendsten Romane der amerikanischen Gegenwart, ließ es jedoch nicht bei dieser Feststellung beenden, sondern warnte: „Wenn Sie Neger-Jazz und Negro-Spirituals hören, vergessen Sie nicht, daß dahinter die bitterste Rebellion schlummert. Vergessen Sie nicht, daß der Haß das eigentliche Lebenselement ist, in dem die Schwarzen, leben, der Haß der Entrechteten gegen ihre Peiniger, dem sich kein Neger entziehen kann.

Auch die Religion hilft da nichts. Es gibt einen Grad der Unterdrückung für den es keine Sublimierung mehr gibt".

Man wird zugeben müssen, daß dieser Hintergrund der kommunistischen Lehre sehr viele Möglichkeiten einräumt, besonders auf den karibischen Inseln, wo der Lebensstandard der Schwarzen weit unter dem ihrer nordamerikanischen Rassegenossen liegt. Es liegt uns sehr fern, mit diesen Hinweisen billigen Alarmismus zu betreiben, denn es geht ja nur darum, die ganze Tiefe der karibischen Stimmung auszuleuchten. Dabei kann keiner uns so sehr behilflich sein, wie gerade der nordamerikanische Bürger Richard Wright, der mit Recht seinen Schweizerischen Interviewer darauf hinwies, daß der Neger „kein geistiger Typ ist". Nichts sei ihm ferner als christlich die andere Wange hinzuhalten. Er schlüge wieder! Altruismus und Hilfsbereitschaft seien „nur Ausdruck einer Notsituation, eine „Technic of survival", Brücken zwischen Schwarz und Weiß gäbe es nur auf existenzialistischer Basis durch den allgemeinen Lastcharakter des Lebens. Die Amerikaner, so meint der kluge Neger, „tragen ihre Malaise als ein Ungedeutetes in sich, ja sie lehnen jede Deutung ab, wie ein Kranker, der seine Geschwulst verbirgt". Die Europäer hätten in dieser Beziehung noch einen Grad viel höherer Wachsamkeit. Wright findet geradezu beängstigend, wie man in Europa, besonders in Frankreich, sich in Abstraktionen versteigert und über den Kampf der Ideologien den Kampf ums Brot vergißt. „Dabei wird die Realität immer schlimmer: the more they vote, the less they get. Dieser kranke, hektische Zustand bietet Grund zur Besorgnis: Er droht schließlich in einer revolutionären Explosion zu enden."

Aber die Realitäten werden nicht nur in Europa schlimmer. Im karibischen Raum sind sie schon seit langem furchtbar. Und gerade dies muß den nordamerikanischen Protektoren dieser Inselrepubliken gerechter Weise zugute gehalten werden, wenn man vom Dollarimperialismus in diesem Raume spricht! Gewiß, es wurde viel gesündigt und nicht immer aus lauteren Motiven heraus, aber gerade Nordamerikaner haben diese Sünden selbst am härtesten gegeißelt. Ernest Greuning Belinda Alexander, Neering und Freeman — um einige Namen zu nennen — waren die schärfsten Kritiker des Dollarimperialismus und machten den Weg frei zu jener konstruktiven Politik, wie sie zum Beispiel in Portoriko nach dem Abgang Tugwells eingeleitet wurde. Wer Haiti erlebte, weiß, daß der Dollarimperialismus nicht nur Schattenseiten hatte, sondern für dieses Land auch Ordnung bedeutete, nachdem die liberale Auflösung zu untragbaren Verhältnissen geführt hatte. Kein Geringerer als Präsident Roosevelt entwarf persönlich als Marinesekretär im Jahre 1920 die heutige haitianische Verfassung, die den zerstörerischen Geist L'Ouvertures einzudämmen versuchte, nachdem 1916 bis 1924 eine militärische Besetzung der ganzen Insel notwendig geworden war, weil die inneren Kämpfe zwischen den schwarzen Politikern zu furchtbaren Wirren geführt hatten.

Die Entwicklung der dominikanischen Republik ist nicht minder interessant. 1809 revoltierten die Dominicanos gegen die haitianische Herrschaft und unterstellten sich wieder dem spanischen Mutterland, doch die Haitianer eroberten das verlorene Gebiet wieder. Erst 1865 wurde Santo Domingo wieder spanischer Besitz, weil es die weiße Herrschaft der schwarzen Freiheit vorzog. 1870 versuchte das Land sich den Vereinigten Staaten anzugliedern. Es wurde abgewiesen und ist seitdem eine mehr oder minder selbständige Republik, heute jedoch ein Hort des Konservativismus im Herzen des bereits in Gärungszustand befindlichen karibischen Raumes. Und dies ist einzig und allein der hervorragendsten gegenwärtigen Gestalt des karibischen Raumes zu verdanken: Dem Generalissimus *Leonidas Trujillo y Molina*, ein Diktator gegen welchen selbst die doktrinärsten USA-Demokraten nicht viel einzuwenden haben und der in letzter Konsequenz *die Gegenfigur zu Toussaint L'Ouverture sein dürfte.*

Gegen diesen interessanten mulattischen Diktator richten sich fast alle revolutionären Bewegungen Karibiens. Sein Sturz ist der Programmpunkt Nr. 1 aller Afrokommunisten. Aber selbst die ominöse „Karibische Legion", die sich aus kommunistischen Elementen aller Anrainerländer des amerikanischen Mittelmeeres zusammensetzt und von Moskau stark gefördert wurde, scheiterte völlig in diesem Unterfangen. Mehrere revolutionäre Expeditionen , die von den Nachbarinseln gegen die Dominikanische Republik vorgetragen wurden, konnten rechtzeitig zerschlagen werden, weil Trujillo aufpaßt und weiß, was er will. Seine Diktatur ist patriarchalisch und entbehrt nicht reaktionärer Züge. Was sie jedoch seit 1930 verwirklicht hat, spricht nur für den Mann, der sie ausübt und gegen seine Feinde und Kritiker. Das alte Santo Domingo wurde, wie wir schon eingangs sagten, eines der schönsten Städte der Antillen. Eine mustergültige, allerdings nicht ideologisch propagierte soziale Fürsorge glich das soziale Niveau der Bevölkerung in einem Maße aus, wie man es auf einer Antilleninsel kaum für möglich halten würde. Trujillo treibt zudem eine mustergültige Hygienepolitik. Der Schönheitsfehler seines Werkes ist natürlich der mangelnde „demokratische Geist", der trotz strengster Wahrung der demokratischen Kulisse offensichtlich wird, ohne daß man sich in Washington sonderlich daran stößt. Trujillo ist der klassische Typus des konservativen Caudillos und Selfmademan, der so sehr alleiniger Herr seines Staates ist, daß ihn die „großen" Diktatoren beneidet haben dürften, zumal er in besten Beziehungen mit dem Vatikan und mit dem Weißen Hause steht und als vollwertiger Demokrat gilt.

Ursprünglich war er ein einfacher Maultiertrei-

ber. Während der USA-Besetzung wurde er Gehilfe und Vertrauter des nordamerikanischen Majors Watson, der ihn „creierte, wie General Ironside den verstorbenen Schah von Persien machte“ (John Gunther). Auf nicht gerade unblutigen Wegen kam er 1930 zur Macht und ist immer noch der „Boß“ der Insel, auch wenn er zwischendurch nicht offiziell die Präsidentschaft inne hatte. Er verwaltet sein Land, als ob er eine große Zucker- und Kaffeeplantage verwalte und erledigt jeden „Ruhestörer“, besonders Kommunisten, mit eiserner Energie. „General Trujillo“, so versicherte kürzlich die „New York Times“, „herrscht nicht gerade mit demokratischen Methoden, ist aber deshalb doch ein sehr wirksamer Demokrat, denn er ebnet der wahren Demokratie die Wege“. Dieses Urteil steht zw in seltsamem Widerspruch zu dem großen Massaker haitianischer Erntearbeiter, bei dem im Herbst 1937 über 5.000 Menschen ums Leben kamen, weil Trujillo so das Problem der Arbeitslosigkeit „löste“. Wir müssen uns eben an den Gedanken gewöhnen, daß die Maßstäbe des politischen Rechtes in unserer Zeit schwanken, wie noch nie. Der Mann Trujillo erfüllt vorzüglich „seine“ politische Mission als Zerberus Karibiens. Alle anderen Fragen sind daher für seine nordamerikanischen Protektoren völlig überflüssig, zumal in der Dominikanischen Republik mustergültige, wenn auch nicht gerade gerechte Ordnung herrscht.

Es wäre daher ein Fehler, diesen seltsamen Mann mit den üblichen ideologischen Maßstäben zu messen, denn die amerikanische Politik hat zu viel Sinn für politische „efficency“ als daß sie nicht dulden würde, daß ein patriarchalisches Ein-Mann-System, so „undemokratisch“ es auch sein mag, zur demokratischen Sicherung des karibischen Raumes beiträgt, indem es dem negroiden Nihilismus entgegenwirkt. In Leonidas Trujillo lebt ein Stück des alten konservativen Spaniens, so wie in Toussaint L'Ouverture ein Stück des liberalen Revolutions-Frankreichs lebte. Er „sublimiert“ jene Tiefenprobleme, von denen wir uns durch den Negerdichter Wright berichten ließen, auf eigene Art, doch er beseitigt die vorhandene Spannung nicht, sondern steigert sie ungewollt. Wenn er auf seiner prächtigen Yacht durch die karibische See segelt, erheben sich an allen Küsten drohende Negerfäuste zum Himmel und die kommunistischen Agitatoren freuen sich ...

Was dies bedeutet, vermögen wir ganz zu verstehen, wenn wir an Toussaint L'Ouverture, an Dessalines und an den Mont Pelé denken. Was die Amerikaner zu diesem Thema zu sagen haben, werden wir erfahren, wenn wir auf der nächsten Reise Kuba besuchen und auch unter dem Sternenbanner in Portoriko an Land gehen. Das karibische Schicksal — so viel dürfen wir sagen — entscheidet sich zwischen dem Geiste L'Ouvertures, dre Figur Trujillos und ihren „großen“ Gegenfiguren. Sofern wir sie zu erkennen vermögen, erkennen wir auch die karibischen Fronten, die den Weltfronten entsprechen. Um dies ganz zu verstehen, müssen wir allerdings noch Kuba und Puerto Rico besuchen, wo sich Onkel Sam direkt mit dem Geiste Toussaint L'Ouvertures ohne Trujillos auseinandersetzt.

Im Schatten der alten Kathedrale von Santo Domingo, am Grabe des Kolumbus, bleiben wir heute nachdenklich stehen. Der Anker der „Santa Maria“ ist an einer weißen Wand eingelassen und mahnt an die Vergangenheit, während in den Straßen von Port au Prince die Gegenwart sich mit an Wellblechhütten gemalten Hämmern und Sicheln anmeldet und es Zeit wird, daß die „Lords of the Caribean Sea“ dieses Menetekel erkennen, denn formale Freiheitsbegriffe sind in unseren Tagen schlechte Brücken über die klaffenden sozialen Abgründe geworden. — Kann es nicht wieder zu „Karibischen Spätzündungen“ kommen?

Angewandte Pflanzensoziologie

Eine junge Naturwissenschaft im Dienste der Volkswirtschaft. *

VON ERWIN AICHINGER

Der rasche Fortschritt aller Wissenschaften hat eine große Aufspaltung der alten Wissensgebiete in verschiedene Teilgebiete mit sich gebracht. So wurde die Lehre vom Leben (Biologie) unterteilt in die Lehre vom Leben der Einzelwesen und in die Lehre vom Gesellschaftsleben:

B I O L O G I E.

Idiobiologie

(Lehre vom Leben der Einzelwesen)

der

Pflanzen	Tiere	Menschen
(Botanik)	(Zoologie)	(Anthropologie)

Soziologie

(Lehre vom Gesellschaftsleben)

der

Pflanzen	Tiere	Menschen
(Pflanzensoziologie)	(Tiersoziologie)	(Menschensoziologie)

Die Pflanzensoziologie ist also die Lehre von den Pflanzengesellschaften und umfaßt alle das Zusammenleben der Pflanzen berührenden Er-

*) O. Universitätsprofessor Dr. Erwin Aichinger ist Vorstand des Instituts für angewandte Pflanzensoziologie in Arriach ob Villach, Kärnten, Oesterreich.

scheinungen. Dabei dürfen wir aber nicht übersehen, daß in den Gemeinschaften höherer Wesen meist ein gemeinschaftliches Ziel herrscht, das nur mit Hilfe einer Arbeitsteilung erreicht werden kann, während in der Gemeinschaft der Pflanzen kein gemeinsames Ziel, keine Arbeitsteilung herrscht. Hier lebt ununterbrochen ein Kampf um Raum, um Licht, um Nahrung, der mit umso größerer Brutalität geführt wird, je ähnlicher die Lebensansprüche der in Konkurrenz tretenden Arten sind. So ist es verständlich, daß von den vielen Samen, die durch Wind und Wasser, Tiere, Menschen und andere Verbreitungsmittel immer wieder herangebracht werden, nur diese keimen, heranwachsen und sich im Wettbewerb mit anderen durchsetzen können, welche die Verhältnisse des Klimas, des Bodens und der lebenden Umwelt, insbesondere den Wettbewerb anderer Pflanzen ertragen können. Damit kommen wir zur Ueberzeugung, daß die einzelnen Pflanzengesellschaften in den Gebieten gleicher florengeschichtlicher Vergangenheit unter ähnlichen Umweltbedingungen mehr oder weniger gleiche pflanzliche Zusammensetzung besitzen. Und so erklärt es sich, daß die verschiedenen Pflanzengesellschaften unserer Wiesen und Weiden, Flach- und Hochmoore, Heiden und Wälder mit ihrer bestimmten pflanzlichen Artzusammensetzung die Boden-, Klima- und sonstigen Umweltbedingungen viel besser widerspiegeln als noch so genaue Untersuchungen der Einzelfaktoren des Bodens, Klimas und sonstiger Umweltbedingungen.

Darum betont auch der führende Pflanzenbauer Deutschlands Prof. Dr. Klapp, daß es keine Laboratoriumsmethode oder andere Methode gibt, die mit gleicher Zuverlässigkeit die Eignung eines bestimmten Standortes für gewisse Kulturen erkennen läßt, wie die pflanzensozioligische Methode und der führende schweizerische Waldbauer Prof. Dr. Schädelin meint:

> „Das bisher von der Standortskunde hauptsächlichst befolgte Studium der Einzelfaktoren, so notwendig es ist, gibt uns günstigenfalls zwar Teile in unsere Hand, „fehlt leider nur das geistige Band". Denn das Endscheidenste: das höchst komplizierte Zusammenwirken der einzelnen Faktoren haben wir damit nicht erhellt und erfaßt. Die Pflanzensoziologie geht einen anderen vielversprechenderen Weg."

Welche Forschungsaufgaben hat die pflanzensoziologische Forschung zu lösen?

1. Sie hat vorerst den pflanzlichen Aufbau der verschiedenen Pflanzengesellschaften zu studieren, um festzustellen wie diese und jene Pflanzengesellschaft von den verschiedenen Pflanzen bewohnt ist.
2. Sie hat den Lebenshaushalt der verschiedenen Pflanzengesellschaften in Abhängigkeit,
   a) von den einzelnen Klimafaktoren (Licht, Wärme, Wind, Niederschlag);
   b) von den einzelnen chemischen, physikalischen und biologischen Bodenfaktoren;
   c) von den einzelnen Relieffaktoren (Geländeform, Himmelslage, Neigung, Kahlschlag, Bepflanzung, Holz- und Streunutzung, Früchte und Heilpflanzennutzung, Mahd, Düngung, Bewässerung, Entwässerung);
   e) von den Tieren über und im Boden (Aesung, Beweidung, Schälschäden, Betritt, Ueberdüngung, Wurzelfraß, Bodenlockerung, Verarbeitung der Abfallstoffe);
   f) von den Lebensäußerungen einzelner Pflanzen (Wettbewerb um Raum, Licht, Nahrung, Wasser, gegenseitige Beeinflußung der Pflanzen untereinander, Tätigkeit der Bakterien und Bodenpilze im und über dem Boden) festzustellen.
3. Sie hat die Lebensvorgänge der einzelnen Pflanzengesellschaften zu erfassen, wie Aspekte, Lichtverteilung durch die Belaubung, Stoffproduktion, Verbreitungsbiologie.
4. Sie hat festzustellen, wie sich die einzelnen Pflanzengesellschaften an die Umwelt anpassen.
5. Sie hat den Gang der Vegetationsentwicklung in den verschiedenen Pflanzengesellschaften zu studieren und zwar:
   a) die natürliche Vegetationsentwicklung;
   b) die Vegetationsentwicklung auf durch menschliche Einflüsse veränderten Böden.
6. Sie hat die Geschichte der verschiedenen Pflanzengesellschaften zu studieren.
7. Sie hat die Verteilung der Pflanzengesellschaften im Raum zu erfassen und hat diese Verteilung kartenmäßig darzustellen. (Klärung der Ursachen dieser Verteilung).
8. Sie hat die verschiedenen Pflanzengesellschaften nach verschiedenen Systemen zusammenzufassen und zu ordnen.

Somit ist das Hauptziel der pflanzensoziologischen Forschung, wie insbesondere Braun-Blanquet anführt: „die in der Natur vorhandenen bestimmten Pflanzengesellschaften zu erkennen und zu charakterisieren, so daß sie stets und überall wieder erkannt werden können, ihre ökologische Bedingtheit (= Abhängigkeit vom Lebenshaushalt) aufzudecken, ihre Verbreitung zu umschreiben und ihre Stellung im Entwicklungsgang der Pflanzendecke festzulegen, schließlich, sie in ein übersichtliches System zu bringen".

Auf diese theoretischen Grundlagen hat die *praktische Auswertung* aufzubauen. — Denn, kennen wir die Lebensbedingungen der verschiedenen Pflanzengesellschaften, also der verschiedenen Wälder, Heiden, Wiesen, Weiden, Flach- und Hochmoore, Hochstaudenfluren, Unkrautgesellschaften, Wassergesellschaften usw. und die Lebensbedürfnisse unserer Kulturpflanzen, so werden wir uns bei allen unseren Maßnahmen Fehlkulturen und somit Unsummen Geldes ersparen, wenn wir den anzeigenden Wert der Pflanzenge-

sellschaften beachten und uns bei unseren Kulturmaßnahmen danach richten.

Die Anwendung pflanzensoziologischer Erkenntnisse ist für folgende Zweige der Volkswirtschaft besonders möglich und erfolgversprechend:

A. In der Forstwirtschaft.

1. In der Erfassung des Standortes (das ist Boden, Klima und Umwelteinflüsse).
2. In der Einrichtung des Waldes und Erfassung der Waldtypen.
3. In der waldbaulichen Arbeit.
4. In den düngenden Maßnahmen.
5. In Fragen der Ent- und Bewässerung.
6. In der Verbauung der Wildbäche:
7. In der Verbauung von Lawinen.
8. In Fragen des Forstschutzes.
9. In Fragen der Verhinderung von Wildschäden.
10. In Fragen der Hebung der Fischerei.
11. In Fragen der Ernährung aus dem Walde.
12. In Fragen des Natur- und Landschaftsschutzes.

B. In der Landwirtschaft.

1. In der Erfassung der landwirtschaftlichen Standorte.
2. In Fragen der Trennung von Acker-, Wiesen-, Weiden- und Gartenböden.
3. In vielen Fragen des Ackerbaues:
4. In Fragen des Wiesenbaues.
5. In Fragen der Weidewirtschaft.
6. In Fragen des Gartenbaues, Anlage und Auswahl des Saatgutes.
7. In Fragen des Obstbaues.
8. In Fragen des Pflanzenschutzes im Acker-, Wiesenbau, Weidewirtschaft, Garten- und Obstbau.
9. In Fragen der Kompostbereitung.
10. In Fragen der Bienenzucht:

C. In der Kulturtechnik.

D. In Fragen der Flußregulierung.

E. In Fragen des Straßenbaues.

F. In Fragen der Landesplanung.

G. In Fragen der vegetationskundlichen Erfassung bestimmter Klimagebiete zur Wahrung der Volksgesundheit.

H. In Fragen der tropischen Bodenkultur.

Wenn auch die Zielsetzung pflanzensoziologischer Forschung in allen Ländern darauf gerichtet ist, der Bodenkultur, ja der ganzen Volkswirtschaft wertvolle Beiträge zu liefern, so wird doch entsprechend der verschiedenen geistigen Veranlagung und Umwelt der einzelnen Forscher in den einzelnen Ländern nach verschiedenen Methoden gearbeitet. So heben sich insbesondere ab, die von Clements und Tansley geführte anglo-amerikanische Schule, die von Du Rietz geführte finnoskandinavische Schule, die von Morosow-Sukatschew, Iljinsky, Gordjagin-Keller, Alechin und Katz geführten sowjetrußischen Schulen, die von Braun-Blanquet geführte Schule Zürich-Montpellier und die vielen alpenländischen Schulen.

Alle diese Schulen bauen die bahnbrechenden Arbeiten von Karl Ludwig Wildenow, Alexander von Humboldt, Grisebach, Hampus von Post, Ragnar Hult, Oskar Drude, E. G. Stebler, Carl Schröter, Ch. Flahault auf und streben im Interesse der Vergleichbarkeit eine Verständigung an. So gelang es am internationalen Botanischen Kongreß in Amsterdam eine erfolgversprechende Einigung in der Begriffsbildung und Vegetationskartierung zu erreichen und es besteht große Aussicht, daß am kommenden internationalen Botanischen Kongreß im Jahre 1950 in Stockholm eine weitere Einigung erzielt werden wird. Guter Wille und internationale Zusammenarbeit, getragen von der Erkenntnis der Notwendigkeit, die gewonnenen Erfahrungen der ganzen Menschheit zur Verfügung zu stellen wird hier ganze Arbeit schaffen.

Fassen wir zusammen: Die Pflanzensoziologie studiert also den natürlichen und degradierten Aufbau unserer Wälder, Heiden, Wiesen, Weiden und Moore. Sie untersucht die Abhängigkeit der Pflanzengesellschaften vom Boden, Klima und den Faktoren der lebenden Umwelt. Sie geht dem Entwicklungsgange und der Verbreitung der Pflanzengesellschaften nach und sucht alle diese Pflanzengesellschaften in ein übersichtliches System zu bringen.

Sie kommt zur Erkenntnis, daß in jeder geschlossenen Pflanzengesellschaft ein erbitterter Kampf um Raum, Licht und Nahrung herrscht und daß sich in diesem Kampfe nur die Pflanzen-Individuen durchsetzen können, welche den jeweiligen Standort gut zu ertragen vermögen. So ist die jeweilige Pflanzengesellschaft, welche sich unter bestimmten Standortsverhältnissen durchsetzt, gewissermaßen der Ausdruck der Klima, Boden und sonstigen Verhältnisse. Dies umso mehr, als wir in den meisten Pflanzengesellschaft fast immer die Reste der vorhergehenden Generation und die anstürmende Jugend der neuen Pflanzengesellschaft antreffen, wodurch der Gang der Vegetationsentwicklungen gekennzeichnet wird.

Kennen wir nun die Lebensbedingungen der verschiedenen Pflanzengesellschaften, die sich da und dort durchgesetzt haben und die Lebensbedürfnisse unserer Kulturpflanzen, so können wir uns nicht mehr irren. Denn die Natur irrt sich nie, sondern schafft unter den verschiedenen Umweltbedingungen das noch Mögliche.

So werden uns die verschiedenen Pflanzengesellschaften, welche unsere Wälder und Heiden, Wiesen und Weiden, Flach- und Hochmoore zusammensetzen die besten und verläßlichsten Zeiger für unsere Kulturmaßnahmen.

Lernen wir also diese Zusammenhänge verstehen im Interesse der besten Ausnützung unseres Bodens und Wirtschaftsräume. Wir wollen nicht zurück zu unwirtschaftlichen Urwäldern, wohl aber wollen wir unsere Wirtschaft innerhalb ihrer natürlichen Grenzen aufbauen*).

*) In folgenden Aufsätzen soll gezeigt werden, wie es möglich ist die pflanzensoziologischen Erkenntnisse in der Forstwirtschaft, Landwirtschaft, Kulturtechnik, Landesplanung und Volksmedizin auszuwerten.

Die wirtschaftliche Lage Westdeutschlands

(Stand Ende Mai 1949)

VON HANS RECHENBERG

Angesichts der bescheidenen Sphäre politischer Freiheiten ist die allgemeine Interesselosigkeit der Deutschen an den innerpolitischen Auseinandersetzungen viel größer, als dies nach den langen, erregten Debatten in den Länderparlamenten und den lizensierten Zeitungen den Anschein hat. Der künftigen wirtschaftlichen Entwicklung wird weit größere Bedeutung beigelegt. Man hoffte allgemein, daß mit Verkündung eines Besatzungsstatutes die Periode absoluter wirtschaftlicher Unsicherheit beendet sei. In dieser Zeit ist an materiellen und moralischen Werten mehr zerschlagen worden, als man es ja nach einem verlorenen Kriege für möglich hielt.

An Stelle der von Morgenthau und Vansittard vorgeschlagenen Rückwandlung des deutschen Raumes in ein wirtschaftliches Niemandsland zwischen Ost und West, trat zwar schon 1946 die Politik des Almosens (Careaktionen, Lebensmittel-Hilfsimporte aus Army - Haushaltsbeständen (GARIOA und STEG-Aktion) und Teilnahme am Marshall-Plan) und der Subventionen. Selbst General Clay, der mit der ausdrücklichen Weisung der Vernichtung des deutschen Industrie-Potentials in sein Amt als US-Militärbefehlshaber eingeführt wurde, sah sich gezwungen, schließlich einer Politik des begrenzten deutschen Wiederaufbaues das Wort zu reden. Allerdings reichten die ausgeworfenen Mittel angesichts der allgemeinen Zerstörung und Desorganisation gerade aus, um Seuchen und Unruhen zu verhindern.

Es ist verständlich, daß unter solchen Voraussetzungen bis in das Jahr 1948 hinein irgendwelche produktiven Leistungen in Westdeutschland unmöglich waren. Bis zur Währungsreform bewegte sich der Stand der industriellen Produktion in Westdeutschland auf 1/3 des gegenwärtigen, noch weit unter den Vorkriegsziffern liegenden Standes. Allgemein herrschte bis dahin in der deutschen Wirtschaft das absolute Faustrecht; im übrigen nahm der Einzel-Egoismus erschütternde Formen an, die nur dadurch zu entschuldigen sind, daß jedermann um die Erhaltung der nackten Existenz mit meist ungesetzlichen Mitteln zu kämpfen gezwungen war.

Einigermaßen übersichtliche, wenn auch keineswegs normale Verhältnisse, sind erst seit Frühjahr 1949 eingetreten. Man kann feststellen, daß in Westdeutschland der Zustand der Rechtsunsicherheit, der Desorganisation überwunden scheint. Es ist hier möglich, sich ein klares Bild über die eigene und die allgemeine Lage zu machen und auf gewisse, wenn auch nur kurze Zeit zu disponieren.

Demgegenüber bot die Lage in Ostdeutschland auch nach der Währungsreform das gleiche, unerfreuliche Bild der absoluten Diktatur kollektivistischer Wirtschaftsformen mit dem Endziel Lebensniveau und Lebensstandard dort weiter herunterzudrücken. Durch die Auswirkungen von Blockade und Gegenblockade waren außerdem seit etwa Jahresfrist die geringen von deutscher Seite über die Zonengrenzen aufrecht erhaltenen Wirtschaftsbeziehungen brüsk abgebrochen. Man muß also West- und Ostdeutschland als zwei völlig andersartige Wirtschaftskörper betrachten. Durch die Aufhebung der Blockade und Gegenblockade und die scheinbar andauernde Einigung der 4 Alliierten ist eine völlig neue Lage geschaffen, die sich für die Ostzone positiv, für die Westzonen negativ auswirken kann; jedenfalls soweit man die wirtschaftlichen Verhältnisse und die teilweise zu hoch gespannten Hoffnungen westdeutscher Politiker in Rechnung stellt.

Man ist in Deutschland nüchtern genug geworden, die Vor- und Nachteile einer Einigung der Besatzungsmächte gegeneinander abzuwägen. Hier sehen sich die Westzonen einem teilweise notwendig werdenden Verzicht auf direkte Vorteile aus Marshall-Planlieferungen gegenübergestellt. Es läßt sich außerdem nicht leugnen, daß der sich eben erst in den frühesten Anfängen abzeichnende Konsolidierungsprozeß in Westdeutschland durch eine Vereinigung mit der Ostzonenwirtschaft ernsthaft in Frage gestellt ist. Der Lebensstandard der Westzonen dürfte fast doppelt so hoch sein, als der der Ostzone. Während die USA die Westzonen mit etwa 1 Mrd. $ im laufenden Jahr (GARIOA und ERP-Importe) unterstützt haben, ziehen die Sowjets aus ihrer Zone weiterhin Reparations- und andere Lieferungen ab. (Die westdeutsche Industrie mußte übrigens bis in die jüngste Zeit Betriebe demontieren, die teilweise sogar in die UdSSR bzw. eine der östlichen Volksdemokratien als Reparationen geliefert wurden).

Es soll hier nicht untersucht werden, inwieweit die Amerikaner sich auf andere, diskretere Art als die Russen schadlos gehalten haben (Patentbeschlagnahme, Kapital-„Beteiligung“ u. a.) und weiterhin halten werden. Durch die Einbeziehung in den Marshall-Plan (ERP-Lieferungen 1948/49 : 527, 2 Mill. $) waren die wirtschaftlichen Aussichten Westdeutschlands weitaus günstiger, als die der weiterhin ständig absinkenden ostdeutschen Wirtschaft. Es liegt also nichts näher, als das von Osten her alle Anstrengungen unternommen werden, um an der westdeutschen Konsolidierung teilzunehmen. Ob und welchen Preis die USA durch weitere Subventionierung der Westzonen für die wirtschaftliche Oeffnung des „Eisernen Vorhangs“ zahlen werden, wird daher das Ausmaß der sich für den künftigen deutschen Wirtschaftsaufbau ergebenden Chancen bestimmen.

Die ungünstigste Lösung, nämlich eine Herausnahme der Westzonen aus dem Marshall-Plan und den Army-Hilfslieferungen halten selbst die Deutschen für unmöglich, die dem Amerikaner völlig illusionslos gegenüberstehen. Damit würde Mitteleuropa nicht nur wirtschaftlich, sondern auch politisch völlig abgeschrieben sein. Auf der anderen Seite wird es sich nicht vermeiden lassen, daß für Deutschland in Zukunft eine Sonderregelung im Rahmen der europäischen Wiederaufbau-Programme getroffen wird.

Die von allen Deutschen gewünschte, mindestens wirtschaftliche Einheit aller Zonen käme praktisch einer Einbeziehung der Ostzone in die ERP-Lieferungen gleich. Daran ändert auch die Beobachtung nichts, daß man in Frankfurt die Ostzone als Wirtschafts-Ausland behandelt und in der Theorie Handelsverträge und Verrechnungsabkommen abschließt.

Welche Sicherungen die Amerikaner verlangen, wenn sie eine indirekte Stärkung der deutschen Ostzone und damit schließlich auch der Ostnachbarn wirtschaftlich ermöglichen, liegt auf einer anderen Ebene. Eine mit Hilfe amerikanischer Lieferungen lebensfähige gesamtdeutsche Wirtschaft könnte ja immerhin auch ein wichtiges Bindeglied, eine Brücke zwischen der so gegensätzlichen Wirtschaft des Westens und des Ostens sein.

Im Augenblick sind derartige Kombinationen lediglich Zukunftsmusik, die mit vielen großen Fragezeichen versehen ist. Einigermaßen übersichtlich ist lediglich die westdeutsche Wirtschaft, für die folgende Feststellungen getroffen werden können:

AUSSENHANDEL:

Lenkung und Kontrolle des Außenhandels entziehen sich ebenso wie die Devisenbewirtschaftung dem deutschen Einfluß. Die für die nächsten Jahre maßgebend bestimmende JOINT EXPORT/IMPORT AGENCY, einschließlich ihrer den früheren Ueberwachungs- und Bewirtschaftungsstellen entsprechenden vertikalen und horizontalen Organisationen, wird weiterhin als Klotz am Klumpfuß des deutschen Außenhandels erhalten bleiben. Praktisch wird dadurch der deutsche Außenhandel zur Filiale der Wirtschaften seiner Besatzungsländer.

Die westdeutsche Außenhandels (UNTER)-BILANZ ergab für 1948 3,164 Milliarden Mark IMPORT gegen 1,817 Mrd. Mk. EXPORT, demnach ein Defizit von 1,347 Milliarden Mark. Die Hälfte der Einfuhr (1,825 Mrd. M.) wurde für Lebensmittel verbraucht; ein gleich hoher Betrag dürfte auch in den kommenden Jahren notwendig sein.

Die Ausfuhr verteilt sich mit 457,4 Mill. Mk. oder ein Viertel auf Rohstoffe; mit 542,5 Mill. Mk. oder ein Drittel auf Halbwaren und 768,3 Mill. Mk. auf Fertigwaren.

(Im Jahre 1936 war die Rohstoffausfuhr 40 Millionen, die Halbwarenausfuhr 10 Millionen geringer, die Fertigwarenausfuhr dagegen 2½ Milliarden höher.)

Die Einfuhr stieg in den Monaten Januar / Dezember im Verhältnis 1 : 4, die Ausfuhr etwa 1 : 7; diese Steigerung hält an. Es wurden eingeführt

im Monatsdurchschnitt

1. Halbjahr 48	195,1 Mill. Mk.
2. Halbjahr 48	332,2 „ „
1. Vierteljahr 49	412,2 „ „

ausgeführt dagegen

im Monatsdurchschnitt

1. Halbjahr 48	80,8 Mill. Mk.
2. Halbjahr 48	222,0 „ „
1. Vierteljahr 49	279,9 „ „

Eine nennenswerte Ausfuhrsteigerung setzt entsprechende Rohstoffimporte und Absatzmöglichkeiten voraus. Die erstere ist möglich und vorgesehen; Absatzmärkte dagegen fehlen. Die absolute Zwangsbewirtschaftung des Außenhandels durch Organisationen der Besatzungsmacht und die scharfe Konkurrenz auf dem Weltmarkt lassen es zweifelhaft erscheinen, ob das Exportvolumen des ersten Vierteljahres 1949 gehalten werden kann, das mit insgesamt 839,6 Millionen DM einem möglichen Jahresexport von 3,358 Milliarden DM für 1949 entspräche. Die vergleichsweisen Zahlen auf der Importseite betragen 1,2375 Mrd. oder 4,95 Mrd. DM mögliche bzw. notwendige Importe für 1949; mithin bei günstiger Entwicklung ein Außenhandelsdefizit von 1,59 Mrd. DM.

Selbst diese passive Bilanz ermöglicht nur eine Versorgung der Bevölkerung Westdeutschlands, die etwa um ein Drittel unter der Normalversorgung der Vorkriegszeit auf dem Lebensmittelsektor liegt.

Der Grund für die ungünstige Außenhandelsbilanz liegt in der absolut unwirtschaftlichen

Bevormundung. Der deutsche Außenhandel wird nämlich nicht etwa von deutschen, ja nicht einmal von europäischen Kräften, sondern ausschließlich von denen der jeweiligen Besatzungsmacht gelenkt. D. h. die Einfuhren werden nicht dorthin verlagert, wo die natürlichen Abnehmerinteressen für die deutsche Wirtschaft liegen; es muß vielmehr dort und die Ware eingekauft werden, die von der MONOPOL-Organisation, der JEIA, im Augenblick für notwendig gehalten wird. Dabei spielen manchmal auch ganz privateste Interessen eine gewisse Rolle.

Trotz der von der JEIA unter Mitwirkung der Verwaltung für Wirtschaft im Laufe des letzten Jahres abgeschlossenen etwa 1½ Dtzd. sogenannten Handelsverträge sind die Ergebnisse ihrer Realisierung alles andere als ermutigend. Es hat sich vielmehr herausgestellt, daß sie selbst nach der Warenseite einer dringenden Korrektur bedürfen.

Die Verschiebung des deutschen Außenhandels unter der Diktatur der JEIA wird aus einem Vergleich der Zahlen von 1936 gegen 1948 besonders klar:

aus bezw. nach:	Einfuhr in %	Ausfuhr	Einfuhr	Ausfuhr in %
USA	5,5	3,6	49,7	5,6
Großbritannien	6,3	8,5	4,1	14,1
Frankreich	2,4	5,4	0,4	12,3
Besatzungsmächte	14,2	17,5	54,2	32,0
ERP-Länder	24,3	30,6	18,9	44,0
Ost- und Südosteuropa	18,9	17,4	2,6	2,7

Selbst die Einfuhr aus der Türkei, einem ERP-Land, sank von 118,5 Millionen im Jahre 1936 auf 26,6 Millionen 1948, trotz eines abgeschlossenen Handelsvertrages mit ca. 40 Millionen DM auf beiden Seiten.

Von den außereuropäischen Vergleichszahlen ist die Verschiebung in den südamerikanischen Ländern besonders augenfällig; die Einfuhr sank von 14,4 auf 8,4 %; die Ausfuhr von 11,6 auf 1,6 %!

Es ergibt sich also eine Beteiligung der Besatzungsmächte mit über der Hälfte an der Einfuhr und mit über einem Drittel an der Ausfuhr. Hierbei handelt es sich allerdings um ausgesprochen fragwürdige „Exporte“ in Gestalt von Kohle und Holz, die ehrlicher einem Reparationskonto belastet würden.

Demgegenüber sind die Vergleichszahlen mit den Ländern des europäischen Südostens und Südamerika bezeichnend. Zusammengefaßt ergaben die Vergleiche der Prozentzahlen den Beweis für die Feststellung, daß der westdeutsche Außenhandel ausschließlich von wirtschaftlichen (und politischen) Interessen der Besatzungsmächte diktiert wird. Es liegt auf der Hand, daß die Deutschen hiervon wenig begeistert sind. Wenn unter dieser Diktatur auch die neutralen, ehemaligen und gegenwärtigen Handelspartner leiden, so dürfte dies kaum einem europäischen Wiederaufbau, geschweige denn einer Gesundung des Welthandels dienen.

DEVISENBEWIRTSCHAFTUNG UND WÄHRUNGSPOLITIK

Angesichts der für die nächsten Jahre auch bei gleichbleibender Entwicklung im Außenhandel verewigten Unterbilanz im Außenhandel, bleibt die wiederholt versprochene Festsetzung eines Außenwertes der Deutschen Mark illusorisch. D. h. die Deutsche Mark bleibt ein Binnen- oder Kantinengeld! Der freie „Kurs“ (derzeit 100.— DM gleich 60 SFrcs. in Zürich oder 15 $ in New York) an den Börsen des Auslandes ist daher ebenso platonisch wie die „Festigung der Deutschen Mark“ im Schwarzkurs von Frankfurt (1 SFrc. gleich 1.60 oder 1 $ gleich 6.80 DM). Es ist frommer Selbstbetrug daraus einen „Devisenkurs“ von 1 : 7 an Stelle des Zwangs-Clearings von 1 : 3 Dollar gegen Deutschmark zu errechnen. Wollte man die Grenze für die Mitnahme Deutscher Mark auch nur beschränkt öffnen, dann würde der Kurs des deutschen Binnengeldes bald um ein Vielfaches fallen. Umgekehrt würde allerdings auch niemand mehr im besetzten Deutschland für einen Dollar DM eintauschen, wenn es keine jüdischen „DP“ mehr gäbe, die den Dollar aufkaufen, um Mittel für die bevorstehende Auswanderung zurückzulegen. Es entbehrt allerdings nicht einer gewissen Komik, daß diese Spekulanten in Hart-Devisen mit der Besserung des DM-Kurses in Zürich und New York seit Weihnachten Verluste von rund 2/3 in Kauf nehmen mußten . Im Uebrigen gibt es niemanden, der eine Verpflichtung eingegangen ist, deutsche Marknoten an ausländischen Börsen einzulösen oder in Zahlung zu nehmen; am allerwenigsten die Noten ausgebenden Besatzungsmächte!

Das Fehlen einer deutschen Währung wirkt sich in einer Zeit besonders unangenehm aus, wo die allgemeine Stabilisierung der westeuropäischen Währungen Fortschritte und sich ein Abbau der Devisenschranken in den westlichen ERP-Ländern fördernd bemerkbar macht. Demgegenüber ist die westdeutsche Wirtschaft (und ihre innere Verwaltung) im Außenhandel gezwungen, über die Fiktion 1 DM — 30 cts. abzurechnen. Diese Abrechnung hat für die Einfuhr weniger hemmende Bedingungen geschaffen, als für die Ausfuhr; denn an den hohen deutschen Gestehungskosten gemessen schaltet

allein die Verrechnung gewisse Konkurrenzmöglichkeiten auf dem Weltmarkt aus. Für die Mehrzahl der früheren deutschen Lieferanten wiederum bedeutet der Zwang der Dollar-Umrechnung einen Verzicht auf die im Handelsvertrag festgesetzten Exportkontingente. Und zwar allein deshalb, weil die Diskrepanz zwischen den hohen Produktionskosten in Landeswährung und den niedrigen Erlösen in Dollar — umgerechnet zum amtlichen Wechselkurs — Verluste ergeben würde. Der Versuch, diesen Umrechnungsverlust durch höhere Preise auszugleichen, wird durch die JEIA vereitelt, deren Importgenehmigungen ausschließlich nach dem an sich durchaus gesunden Maßstab des niedersten Preises erteilt werden (allerdings leider auch ohne Rücksicht auf die Warenqualität).

Immerhin sieht die „Devisenbilanz" für die ersten Monate 1949 nicht mehr ganz so ungünstig aus; der Anteil der bezahlten Importe (gegenüber den nur buchmäßig belasteten GARIOA, ERP und STEG-Importen) ist ständig im Steigen. Die Vergleichszahlen sind für März 1949: 278,3 gegen 218,5 Millionen DM. Dies hat allerdings dazu geführt, daß die JEIA die Importe aus dem Marshall-Plan drosselte und demgegenüber überwiegend die bezahlten Importe bevorzugte. Dies führt (zusammen mit einer unverständlichen Beschränktheit der deutschen Verwaltungsorgane) zu einer Drosselung der Marshall-Plan-Importe. Westdeutschland muß bis Ende Juni 1949 noch für 255 Millionen $ ERP-Lieferungen abnehmen, d. i. über die Hälfte der Planziffern 1948/49, wenn diese nicht verfallen sollen. Die Ursache für diese unverständliche Verzögerung liegt allerdings auch in der Zurückhaltung der deutschen Importeure, die für diese ERP-Importe immerhin den Gegenwert in Deutsche Mark aufbringen müssen.

Diese Haltung hat ihren Grund einmal in der fehlenden Liquidität; zum anderen in den schwankenden Weltmarktpreisen. Bei der schleppenden Abwicklung der kontrollierten Außenhandelsgeschäfte liegen Monate zwischen Einkauf und Lieferung. Das bedeutet ein längeres und größeres Kreditrisiko, als dies die deutsche Geschäftswelt tragen kann. Soweit dies die westdeutschen Importeure angeht, sollte man annehmen, daß sie ein gewisses Risiko übernehmen, nachdem die JEIA ihnen Währungsreform-Gewinne von insgesamt 250 Millionen DM ermöglichte. Diese Gewinne sind dadurch entstanden, daß bestimmte Stichtage festgelegt wurden, nach denen Importe in Reichsmark abgerechnet werden konnten, deren Erlös in Deutscher Mark einging. Ein solcher Gewinn mußte zwangsläufig entstehen; irgendein Stichtag war schließlich festzusetzen, der immer Gewinne ermöglichte, wenn diese nicht überhaupt von der JEIA abgeschöpft werden sollten. Es wäre allerdings interessant, wenn einmal Angaben zugänglich gemacht würden über die analogen und vorausgehenden umfangreichen Währungsgewinne der JEIA aus der allgemeinen Export-Abrechnung. Vor langen Monaten gaben die Amerikaner gelegentlich bekannt, es werde eine Revision des Geschäftsgebahrens der JEIA durch eine New Yorker Treuhandgesellschaft erfolgen. Bisher hat man davon nichts mehr gehört!

Was den inneren Wert der Deutschen Mark — also den Tauschwert angeht — so bleibt dieser stabil, weil das umlaufende Geld knapp gehalten wird und die theoretische Deckung in den ausgeglichenen Bilanzsummen der Bank Deutscher Länder konstruiert wird. Praktisch ist lediglich die Deckung in der Autorität, d. h. der Befehlsgewalt der Militärregierung vorhanden. Diese, nicht die westdeutsche Notenbank zeichnet für die Notenausgabe verantwortlich. Es ist bezeichnend, daß an umlaufenden Geldwerten nur die Pfennigstücke als von der Bank Deutscher Länder herausgegebenes Geld gekennzeichnet sind.

Eine rücksichtslose Kreditsperre, die inzwischen gelockert werden konnte, hat die Ende 1948 noch vorhandne inflationäre Tendenz der Preissteigerungen abgefangen. Dadurch ist allerdings die Gefahr akut geworden, daß die Wirtschaft infolge mangelnder Betriebsmittel zum Stillstand und Rückschritt gelangt. Der Kapitalmarkt gewinnt damit eine außerordentliche Bedeutung.

KAPITALMARKT und KAPITALBEDARF DER WESTZONEN

Bei der Erörterung der westdeutschen Wirtschaftslage muß zwischen dem Kredit und dem Kapital-Bedarf der Wirtschaft unterschieden werden. Der Kreditbedarf kann durch mehr oder weniger originelle Finanztransaktionen immerhin noch gedeckt werden. Für den Kapitalbedarf reichen die innerdeutschen Kapitalwerte keineswegs aus. Diese beschränken sich auf die Spartätigkeit, die Rücklagen der Versicherungsgesellschaften und Bausparkassen und die Liquiditätsreserven der Länder.

Der Spareinlagenbestand aller Geldinstitute betrug am 1. April 2,108 Mrd. DM, bei 241 Mill. Ein- und 312 Mill. Auszahlungen im ersten Vierteljahr 1949. Diese an sich nichtungünstigen Zahlen besagen jedoch wenig angesichts der großen Labilität der Sparguthaben und der geringen langfristigen Spartätigkeit. Die geschätzte Kapitalbildung errechnet daher nur einen Betrag von 100 Millionen DM als echten Zuwachs auf Sparkonten in der Vergleichszeit.

Die Lebensversicherungen rechnen mit einem jährlichen Prämieneingang von 6 bis 800 Millionen DM, wovon nach Abzug von Verwaltungskosten und Auszahlungsverpflichtungen etwa

80 bis 90 Millionen DM im ersten Vierteljahr 49 für langfristige Investierungen übrig bleiben. Der für langfristige Ausleihungen der Bausparkassen zur Verfügung stehende Betrag wird mit 13 Millionen DM errechnet; während die Nettohaushaltsüberschüsse der Gebietskörperschaften insgesamt mit 200 Millionen angegeben werden.

..Zuzüglich sonstiger Posten wird die geschätzte Kapitalbildung im ersten Vierteljahr 1949 mit insgesamt 526 Millionen DM errechnet. Davon ist allerdings im genannten Zeitraum bedeutend weniger als die Hälfte tatsächlich für Investitionszwecke angeboten worden.

Der geschätzte Kapitalbedarf der westdeutschen Wirtschaft für das laufende Jahr schwankt demgegenüber zwischen 6 und 8 Milliarden DM.

Ein Teil davon wird aufgebracht durch die Freigabe von Teilen des COUNTERPART-FUNDS durch die Militärregierung für langfristige Investitionen. Diese erfolgt aus Gegenwerten für GARIOA und STEG-Erlöse und sollen Beträge von 1,2 bis 2 Milliarden DM ausmachen. Tatsächlich verfügbar sind allerdings bisher lediglich 110 Millionen DM bei der Kreditanstalt für Wiederaufbau und die Stundungen der Zahlungsverpflichtungen der Reichsbahn für im Ausland bestellte Güterwagen und Lokomotiven, die allerdings erheblich sind. Zugesichert sind schließlich 220 Millionen DM für das Energie-Programm, weitere 397 Millionen für den gleichen Zweck, jedoch später disponibel und 135 Millionen DM für die Eisenbahn.

Man hatte bisher angenommen, daß diese Freigaben aus stillgelegten Geldbeträgen aus den Abwicklungskonten der Bank Deutscher Länder erfolgen könnten und ist nun überrascht, daß dort kein Einzahlungsüberschuß vorhanden sein soll. Eine Erklärung wird nur zum Teil dadurch gegeben, daß aus den Gegenkonten für die erwähnten Importe Zahlungen für die „Luftbrücke" Berlin mit monatlich 53 Millionen DM geleistet werden sein sollen. Der Verdacht ist bereits laut geworden, daß ein Teil der Gegenkonten als eine Art „schwarze Besatzungskosten" verwirtschaftet, möglicherweise auch für inoffizielle Beteiligungen verwendet wurde. Es werden sich ganz neue Perspektiven ergeben, wenn solche Mittel nunmehr, nach Freigabe der Auslandsbeteiligungen, in Westdeutschland legalisiert werden sollen.

In jedem Fall wird das Investitionsprogramm vom amerikan. Wirtschaftsstab in Deutschland aufgestellt, das damit die entscheidende Schlüsselstellung für die innerdeutsche Wirtschaftsentwicklung erhält, die der JEIA auf dem Sektor des Außenhandels verbleibt. Westdeutschland unterliegt also sowohl im Außenhandel, wie den wesentlichsten Aufgaben seiner Binnenwirtschaft einem Planungsprogramm, daß von den Organen der Besatzungsmacht bestimmt wird. Die koordinierten deutschen Verwaltungsstellen haben lediglich beratende Funktionen, auch wenn seit Ostern die Vertreter des Vereinigten Wirtschaftsgebietes in Paris ihrer amerikanischen bzw. britischen Gouvernanten enthoben wurden und „selbständig" im ERP-Rat auftreten.

Eine geringe Fähigkeit der deutschen Verwaltungsorgane die Grenzen der Verantwortungs- und Arbeitsmöglichkeit zu erkennen, erschwert die Zusammen- bzw. Gegeneinanderarbeit. Die mangelnde Praxis im Verkehr mit Besatzungsorganen in den vergangenen Jahrhunderten deutscher Geschichte macht sich auf dem Wirtschaftssektor besonders unangenehm bemerkbar.

So haben die westdeutschen Verwaltungsstellen es bisher unterlassen offen darauf hinzuweisen, daß ihre Wirtschaft unter strafferen Diktaturbestimmungen leidet, als dies jemals unter Schacht oder Funk der Fall war. Eine solche klare Feststellung würde vielleicht manche Vorwürfe, die heute schon wieder von ausländischen Geschäftspartnern erhoben werden, ungesagt bleiben lassen.

Inwieweit das rein geschäftliche amerikanische Interesse bei den langfristigen Investierungen geht, vermag auch nicht andeutungsweise gesagt zu werden. Jedenfalls ist es auffällig, daß die vorgesehenen Investierungen zusammenfallen mit der sogenannten „Entflechtung" der westdeutschen Industrie-Konzerne durch einen Vertrauensmann der Anglo-Amerikaner.

Gleichzeitig sind die Schranken gefallen, die seither einer ausländischen Kapitalbeteiligung in Deutschland im Wege standen. Bis dahin war bekanntlich jede ausländische Investierung (private Darlehen, Kapital- und Rohstoffbeteiligung, Erwerb von Mobilien und Immobilien) verboten. In Frankfurt wurde ausländischen Geschäftsfreunden nicht einmal die Genehmigung zum Erwerb und Ausbau von Villen-Ruinen zu Geschäftshäusern gestattet. Nunmehr ist der Weg für einen ausländischen „Kapitalstrom" wenigstens formell frei; die Bank Deutscher Länder hat sogar die Ermächtigung herausgeben dürfen, Personalkredite an deutsche Firmen und Einzelpersonen gegen Bürgschaften von Ausländern bis zur Höhe von 50.000 DM zu geben. Bestenfalls werden sich dadurch einige kleinere Exportgeschäfte durchführen lassen, die bisher am Kreditmangel scheiterten. Es sind jedoch keinerlei Klarheiten geschaffen über Garantie des Kapitals- und Zinsrücktransfers und darüber hinaus die für viele ausländische Geldgeber interessante Frage des Schicksals der alten, eingefrorenen Auslandsverschuldung. Die Bereitschaft im Ausland, Mittel für

langfristige Anlagen in Deutschland zu geben, dürfte nicht mehr allzu groß sein. Immerhin wird durch diese Auflockerung eine gewisse Erleichterung der Geschäftsverbindungen eintreten. Bisher durften ja bekanntlich nur Unterstützungsbeträge von 300 DM, d. s. nicht ganz 100 $ aus dem Auslande an deutsche Angehörige gezahlt werden und zwar zum offiziellen Verrechnungskurs 1 : 3!

..Direkt abhängig von der notwendigen Entspannung auf dem Kapitalmarkt ist die vorgesehene Steigerung der westdeutschen Produktion, die gegenwärtig unter Geldmangel und Absatzkrise rückläufig zu werden droht.

DAS PRODUKTIONSVOLUMEN UND DIE PRODUKTIONSSTEIGERUNG.

Während in den anderen Marshall-Ländern das gestellte Ziel der Produktionssteigerung erreicht ist und an Stelle der Bedarfsdeckung der Kampf um die ausländischen Absatzmärkte getreten ist, hinkt Westdeutschland nach. Eine der Ursachen ist zweifellos die unverständliche Verzögerung des Abrufens der ERP-Lieferungen, auf die bereits eingegangen wurde.

Der Stand der westdeutschen Produktion im März 1949 wird offiziell mit 89 % des Standes von 1936 angegeben. Diese Ziffer ergibt ein falsches Bild über das bisher nur in wenigen deutschen Kreisen deutlich genug gesprochen wurde. Man läßt hierbei nämlich u. a. die Steigerung der Bevölkerungsziffern um etwa 8 Millionen oder 22 % gegenüber dem Vergleichsjahr unberücksichtigt, sodaß nach einfacher Berechnung die Industrieproduktion je Kopf der Bevölkerung um 30 % dem Stande von 1936 und um 40 % dem von 1938 nachhinkt. Ein viel zutreffenderes Bild gibt der Anteil der Versorgungsmöglichkeit der Bevölkerung an der Produktion, die um 1/3 bis 2/5 geringer ist, als die 1936! Dies rührt u. a. auch aus der Verlagerung der Produktion; sogenannte Fehlproduktion durch Demontagen, Bauvorhaben der Besatzungsmacht u. ä. verhindern, daß eine echte Wirtschaftsbelebung im Gefolge der auf dem Papier ausgewiesenen Produktionssteigerung entsteht.

Für Besatzungskosten mußten beispielsweise im Rechnungsjahr 1948 4,2 Mrd. Deutsche Mark aufgewandt werden, d. s. 8,1 % des Volkseinkommens. Die vergleichsweise eingesetzten Militär- und Rüstungsausgaben des Jahres 1936 betrugen im Deutschen Reich 5,8 Milliarden oder 8,8 % des Volkseinkommens.

Niemand wird eine echte Produktionssteigerung gegenüber den chaotischen Zuständen der Jahre 1945/48 leugnen wollen; man muß jedoch, um keinen falschen Eindruck entstehen zu lassen, mindestens alle Faktoren werten, ehrliche Ziffern nennen und jede einzelne Industrie werten. In jedem Fall darf nicht verschwiegen werden, daß das Produktionsvolumen Westdeutschlands weder anlage-, noch arbeitsmäßig ausgeschöpft ist. Ganz abgesehen davon, daß dadurch der innerdeutsche, von den Besatzungsmächten auch nicht beabsichtigte Aufbau stockt, fehlt diese Produktionskraft jedoch heute schon für den europäischen Aufbau.

DER DEUTSCHE BINNENMARKT

Während die Arbeitsleistung pro Kopf laufend steigt, zeigt der Reallohn ein ständiges Absinken. Statistiker bezeichnen oder errechnen zwar das Volkseinkommen im Vereinigten Wirtschaftsgebiet (Anglo-amerikanische Westzone) mit 52 Mrd. gegenüber 65,8 Mrd. Reichsmark im Jahre 1936 für das damalige Reichsgebiet. Das reale Volkseinkommen pro Kopf der Bevölkerung ist jedoch von 978 RM im Jahre 1936 auf 688 DM 1948/49 gesunken. Das liegt zunächst daran, daß 22 % der Bevölkerung oder 8,7 Millionen Menschen in Westdeutschland als Sozialrentner, Fürsorgeempfänger, Kriegsversehrte und -Hinterbliebene und Arbeitslose unterstützt werden müssen. Sie und ihre Familienangehörigen leben von „Einkommen", die weit unter dem Existenzminimum liegen. Hierbei sind jedoch die vermögens- und einkommenslos Gewordenen nicht berücksichtigt, die nicht der öffentlichen Fürsorge zur Last fallen, sondern von privaten Zuwendungen leben, bezw. die letzten Wertgegenstände veräußern. Von „Renten", Pensionen und Unterstützungen kann man im heutigen Deutschland bestenfalls vegetieren; ebenso fragwürdig ist die Veräußerung von Sachwerten angesichts fehlender Käuferschicht. Nachdem die Angehörigen der Besatzungsmacht sich eingedeckt haben und nicht mehr über unerschöpfliche Einkünfte und Devisen- und Warengewinne verfügen, fällt es schwer, selbst Gold und Brillanten zu verkaufen, geschweige denn die in den Jahren nach dem Zusammenbruch blühenden Geschäfte mit Antiquitäten, Bildern usw. zu tä-

Man kann im heutigen Deutschland nur dann auskommen, d. h. die notwendigsten Ausgaben der Lebenshaltung decken, wenn durch täglich neue Arbeit die Geldmittel dazu verdient werden. Daran ändert auch die öffentlich ungehindert auftretende Schicht von Schiebern und Parasiten nichts, die immer noch ein müheloses Dasein führen. Bei den geringen Verdiensten bleibt es unerklärlich, wie die Masse der Deutschen bei den hohen Lebenskosten existiert. Die Zeit der Büßer- und Hungerjahre haben sie entweder durch Schwarzmarkt-Geschäfte kleineren Umfanges, Auslands-Hilfspakete oder den Verkauf der geretteten Substanz überbrückt. Nunmehr sind die Rationssätze auf täglich 2.000 Kalorien erhöht. Kein Mensch aber spricht mehr von Kalorien, alles redet nur von den Preisen. D. h. an die Stelle der Rationierung, der Brotkarte ist das Geld, die Lohntüte ge-

treten. Ihr Inhalt ist ebenso mager, wie die Kalorienzuteilung der Lebensmittelkarte.

DIE RELATION VON LEBENSKOSTEN UND LÖHNEN

Die errechneten Ziffern für den Lebenshaltungsindex sind anerkannt korrekturbedürftig; die Angaben der einzelnen Stellen gehen zudem weit auseinander. Praktisch sind die Löhne seit der Vorkriegszeit kaum um 10—20 % gestiegen; die Preise der rationierten Lebensmittel dagegen liegen um 50 % höher, die echten, Schwarzmarktpreise sind doppelt so hoch wie die rationierten. D. h. für den doppelten Preis kann man in jedem Laden jede rationierte Ware in beliebiger Menge kaufen.

In der Statistik wird dieser Sachverhalt leicht beschönigt; Einkommen und Leistung zeigen danach heute gegenüber 1938 folgende Veränderung:

Wochenverdienst gewerbl. Arbeiter	plus	33
Index für Lebenshaltungskosten ..	plus	44—90
(unterschiedliche Ermittlungen der Wirtschaftsverwaltung u. der Gewerkschaften) das angenommene Mittel demnach	plus	70
Realeinkommen	minus	8—30
Angenommene Mittel	minus	20
Produktion je Beschäftigten	minus	32
Produktion je Arbeitsstunde	minus	33

Noch eindeutiger ist die Feststellung, daß für den Kopf des Arbeitshaushaltes im Jahre 1936 39 Reichsmark, 1948 aber 86 Deutsche Mark ausgegeben werden mußten. Dieser Vergleich hinkt insofern, als in keinem Arbeiterhaushalt 86 DM pro Kopf und Monat ausgegeben werden können, da der Monatsverdienst dann nur für eine zweiköpfige Familie ausreichen würde.

Es ist durchaus verständlich, wenn die westdeutschen Gewerkschaften sich für eine Korrektur des Lohn/Preisgefüges einsetzen. Bisher ist es jedoch nur zu einer Erhöhung des Grundlohnes für Facharbeiter im Baugewerbe durch Schiedsspruch vom 15. April um 11 % gekommen, wodurch die Baukosten um 3—4 % stiegen. Die Wirtschaftsverwaltung verspricht seit Monaten die Korrektur von der Preisseite aus vorzunehmen; es ist jedoch nicht festzustellen, daß auch nur eine Preissenkung in den lebensnotwendigen Nahrungs- und Versorgungsgütern eingetreten ist. Lediglich die Preise für Luxuswaren fielen; außerdem die für einige allgemeine Verbrauchsgüter, in denen der erste Warenhunger nach der Geldreform gestillt war.

Die sich aus der Relation von Lohn/Preis für die arbeitende Bevölkerung Westdeutschlands ergebende Konsequenz bedeutet:

DOPPELTE ARBEITSLEISTUNG ODER HALBIERUNG DER LEBENSANSPRÜCHE!

Es ist verständlich, daß die Folgerung nur ziehen mag, wer in der Vergleichszeit wenig gearbeitet oder viel verbraucht hat.

Will man sich normal, d. h. schwarz ernähren, muß man doppelte Preise für die Lebensmittel zahlen; will man normal, d. h. schwarz leben (in allen Konsumgütern, einschließlich Wohnraum und Luxusgütern) müßte man ein Vielfaches des früheren Einkommens haben und ... die Steuer betrügen.

Es ist verständlich, daß die Forderung MEHR ARBEITEN und WENIGER VERBRAUCHEN für die nächsten zehn Jahre keine begeisterten Anhänger findet; es ist bezeichnend, daß niemand diese Alternative offen zugibt.

In der Praxis wirkt sich diese Lage so aus, daß alle vorhandenen, erarbeiteten Mittel, also das gesamte Volkseinkommen den Weg des einfachsten Konsums, der Befriedigung der Bedürfnisse des Magens geht. Irgendwelche darüber hinausgehenden Aufwendungen müssen radikal eingespart werden. Für geistige und kulturelle Bedürfnisse bleiben Radio, Film und Fußball-Toto!! Das ist das für die Deutschen in den nächsten Jahrzehnten festgesetzte Lebens-Niveau.

Dieser Lebensstandard bedingt eine Umstellung der Produktion, zu der man sich in Deutschland noch nicht entschließen will. Der Verbrauch in Versorgungsgütern wird auf die Ebene der amerikanischen 95 cts.-Basars und der Magazine mit Abzahlungsmöglichkeit herabgesetzt. Möglicherweise haben einzelne amerikanische Geschäftsleute auch hierfür schon die Vorbereitungen getroffen.

Diese scheinbar pessimistische Betrachtung wird durch das äußere Bild mancher Hauptverkehrs- und Nebenstraßen in den zerstörten deutschen Städten keineswegs entkräftet. Ebensowenig vermitteln die Schilderungen oberflächlicher Besucher und Reporter ein wahrheitsgetreues Bild der deutschen Verhältnisse. Es ist sicher richtig, daß die Westdeutsche Bevölkerung sauber gekleidet und auch nicht mehr verhungert und entkräftet in der Oeffentlichkeit erscheint. Darin ein Anzeichen zu sehen, daß die Deutschen schon wieder den Lebensstandard der westlichen Nachbarn überflügelt haben, ist ein Trugschluß. Es ist nun einmal eine der deutschen Eigenarten im äußeren Erscheinungsbild, der Kleidung wie der Gastfreundschaft „über die Verhältnisse" zu leben und dem Fremden nicht von vornherein als Bettler gegenüber zu treten.

WESTDEUTSCHLAND EIN LAND DER KONTRASTE

Man wird sich jedoch im Auslande davor hüten müssen, die Ankündigungen in den Fremden-Industrie-Prospekten als einen Maßstab des Wiederaufbaues anzusehen. Das mit unzulänglichen Mitteln, bei verteuertem Preis und ungün-

stigen Kursverrechnungen um Fremden-Devisen werbende, besetzte Land ist ein solches der größten sozialen Kontraste, wie man sie bisher nur in Sizilien oder Madeira kennen gelernt hat. Man kann den Aufwand in den Hotels, Restaurants, den aus dem Boden geschossenen Spielkasinos und den Bars mit dem Leben der deutschen Familien nicht vergleichen. Es wäre dies das gleiche, wenn man die Familiensitten der Pariser Bürger nach den Gebräuchen der öffentlichen Häuser des Montmartre und Montparnasse bestimmen wollte. Durchgehend sind übrigens die Vergnügungsstätten leer; dafür gibt es darin jedes Genußmittel in ausreichender Menge, weil zu unerschwinglichen Preisen.

Tatsache ist jedoch, daß der größte Teil der Schwarzmarkt-Waren nicht mehr aus verschobenen Beständen, sondern aus Zwangsverkäufen von Normalverbrauchern herrühren. Teilweise unterbietet der Schwarze Markt sogar die regulären Preise oder verkauft zugeteilte „Luxusgüter" wie Apfelsinen zum Normalpreis, weil die Zuteilungen von den Verbrauchern nicht abgeholt werden.

Man mag dagegen einwenden, daß es in jeder Wirtschaftsordnung reich und arm, weil Faule und Fleißige, Glückliche und Pechvögel gäbe. Der eine wird Butter und Kaviar essen können, der andere Margarine und Heringe. Das bestreitet auch im heutigen Deutschland niemand. Allerdings wehrt sich der Unwille der arbeitenden Bevölkerung dagegen, daß fleißige Arbeit nicht mehr ausreicht, das Existenzminimum zu garantieren. Man kann aber unter den gegenwärtigen Versorgungsverhältnissen die Deutschen nicht soviel verdienen lassen, wie sie zum normalen Leben brauchen; die Folge wäre ein Sturm auf die Ware, deren Verknappung und Verteuerung und damit der Beginn einer Schraube ohne Ende.

Der bisherige Hinweis darauf, daß die Verhältnisse in Ostdeutschland noch schlechter seien, hatte wenig Propaganda-Erfolg. Man blickt nicht gern dahin, wo es noch schlechter, vielmehr nach dort, wo bessere Lebensbedingungen herrschen.

DER KURSWECHSEL IN DER DEUTSCHLANDPOLITIK?

Wenn in der einleitenden Darstellung erwähnt wurde, daß die Zeit im „Kalten Krieg" für Rußland (nicht für den Bolschewismus!) arbeitet, so bestätigen die Schlußfolgerungen aus der Wirtschaftslage diese Behauptung. Die sogenannte Einigung der 4 Alliierten über die gemeinsame Behandlung eines „einheitlichen Deutschlands" kann möglicherweise ebenfalls zu einer Stärkung des russischen Einflusses in Deutschland führen. Eine irgendwann einmal durchgeführte Räumung Deutschlands von allen Besatzungstruppen würde dies ebenfalls tun; denn die Russen sind und bleiben die stärksten Nachbarn des entmachteten Deutschland. Es wird also nichts Anderes übrig bleiben, als sich mit dieser Lage wirtschaftlich und politisch irgendwie auseinanderzusetzen.

Es ist bezeichnend, daß der Gedanke an eine Rücknahme der Besatzungstruppen bei vielen Deutschen nicht auf die Gegenliebe stieß, die man in einem besetzten Lande annehmen sollte. Das will nicht besagen, daß etwa die Amerikaner als Besatzungstruppe sich größerer Beliebtheit erfreuen. Viele, die in der Vorstellung einer west-östlichen Auseinandersetzung befangen sind und sich bereits als „Hilfswillige" für die Westalliierten entschieden haben, sehen in der westlichen Besetzung den einzigen Schutz vor dem Bolschewismus. Nachdem diese Einstellung von den westdeutschen christlich-sozialen und sozialdemokratischen Politikern offen vertreten wurde, dürfte es ihnen schwer fallen bei einer west-östlichen Einigung den richtigen Zungenschlag für die Erfüllungspolitik auch nach dem Osten zu finden.

Demgegenüber muß festgestellt werden, daß der Durchschnittsdeutsche ruhiger und neutraler dachte und denkt, als die immer noch doktrinär verankerten Parteiführer. Vielleicht hält auch die Tatsache des eben erst bescheinigten „großen politischen Irrtums" die „Kollektivschuldigen" davon ab, erneut alles nur auf eine Karte zu setzen. Möglicherweise liegt in einer solchen illusionslosen Haltung gegenüber Osten und Westen der erste Ansatz einer sachlichen Betätigung Deutschlands.

Der Krieg und die Nachkriegszeit haben in Deutschland soziale Umschichtungen hervorgerufen, die jenseits der Voraussagen und Erkenntnisse klassischer Nationalökonomen liegen. Vielleicht sind dadurch nicht nur die kapitalistischen, sondern noch mehr die marxistischen und kommunistischen Programme im Herzen Europas ad absurdum geführt. Im übrigen geht es im heutigen Deutschland nicht um Ideologien, sondern um das tägliche Brot. Der Deutsche wird es sich dort suchen müssen, wo er es findet.

Es wird daher einer sehr realen, weitsichtigen aber auch opferbereiten Haltung der Westmächte bedürfen, um zwischen die beiden so grundverschiedenen Blocks des Ostens und Westens nicht ein aussterbendes Niemandsland zu legen. Deutschland kann eine Chance gegeben werden nach seiner militärischen und politischen Entmachtung nicht zu verkümmern, sondern die Mittlerrolle im wirtschaftlichen Ausgleich des Gefälles vom Osten zum Westen zu spielen. Hierzu sind aber allzuviele Voraussetzungen nötig, als daß es zu hoffen wäre, daß alle 4 Alliierten sich einmal gleichzeitig von deren Notwendigkeit zu überzeugen in der Lage sind.

Atomenergie

VON WILHELM WESTPHAL

(Fortsetzung)

12. Die Uranbatterie. Es wirkt wie ein versöhnendes Moment, daß der Weg zum Plutonium und damit zur Atombombe die Schaffung einer Vorrichtung notwendig machte, deren Grundprinzip ohne weiteres die Gewinnung von Atomenergie für friedliche Zwecke ermöglicht. Denn hier mußte der dritte der oben genannten Wege beschritten werden: die *Hervorrufung einer stetigen Kettenreaktion in natürlichem Uran.* Plutonium entsteht aus dem häufigen U 238 durch Beschuß mit Neutronen. Um es in technischen Mengen zu gewinnen, muß man also natürliches Uran einer höchst intensiven, stetigen Neutronenstrahlung aussetzen. Das kann nur dadurch geschehen, daß man eine stetige Kettenreaktion aufrecht erhält, die laufend Neutronen in großer Zahl liefert.

Die einer solchen Kettenreaktion im natürlichen Uran entgegenstehenden Hindernisse wurden durch die Schaffung der *Uranbatterie* (englisch *„pile"*) aus dem Wege geräumt. Sie ist ein mehrere Kubikmeter großer Klotz, der aus viel kleineren, in sehr reinen Kohlenstoff (Graphit), den sogenannten Moderator, eingebetteten Stücken reinen Uranmetalls aufgebaut ist. Mit dieser Konstruktion wird folgendes erreicht. Die Uranstücke sind so klein, daß der größte Teil der in ihnen durch Kernspaltungen frei werdenden schnellen Neutronen, ohne mit Kernen des U 238 zu reagieren, in den Graphit gelangt, mit dem sie nicht reagieren. Hier werden sie durch Zusammenstöße mit den Kohlenstoffkernen ziemlich schnell auf eine so kleine Geschwindigkeit abgebremst, daß sie, wenn sie zufällig wieder in ein Uranstück zurückkehren, gegen eine Reaktion mit dem U 238 und eine Abfangung durch dessen Kerne gefeit sind, also nur noch Kerne des U 235 spalten können. Natürlich hat auch eine solche Batterie eine bestimmte kritische Größe.

Auf diese Weise wurde in Chicago im Jahre 1942 die erste Probebatterie Stück für Stück aufgebaut, und an einem Tage im Dezember, als sie die ungefähr abgeschätzte kritische Größße noch nicht einmal ganz erreicht hatte, zeigten die eingebauten Meßgeräte das nahe bevorstehende Anlaufen einer Kettenreaktion an. Der Multiplikationsfaktor näherte sich dem kritischen Grenzwert 1. Es bedurfte nur noch einer geringen Vergrößerung, und er war erreicht! Ein großer, aber auch ein banger Augenblick! Denn nun hieß es, die Kettenreaktion in Schranken halten, daß sie nicht lawinenartig ausbrach und unsägliches Unheil anrichtete. Doch dafür war vorgesorgt. In der Batterie waren Kanäle ausgespart, in die Stäbe aus Cadmium mehr oder weniger tief eingesenkt werden konnten. Cadmiumkerne schlucken Neutronen sehr begierig. So konnte durch mehr oder weniger tiefes Einschieben der Stäbe die Zahl der spaltend wirksam werdenden Neutronen geregelt, der Multiplikationsfaktor 1 genau eingehalten werden.

Der erste große Wurf war gelungen! Die an jenem Dezembertage anwesenden Eingeweihten waren die Zeugen des ewig denkwürdigen Augenblicks, an dem es zum erstenmal gelang, *Atomenergie in technischen Ausmaßen* aus Atomkernen zu entbinden. Das *Zeitalter der Atomenergie* war eingeläutet! Ob zum Guten oder Bösen? Diese bange Frage mag den Augenzeugen sehr schwer auf der Seele gelegen haben. Denn sie waren bisher Forscher nur um der reinen Erkenntnis willen gewesen, und was sie hier nun geschaffen hatten, war zunächst bestimmt, Tod und Vernichtung in furchtbarstem Ausmaß zu säen. Man weiß von manchem, der an dieser Seelenlast sehr schwer getragen hat.

Alsbald ging man daran, im Staate Washington ein Werk mit zunächst drei Uranbatterien zur Erzeugung von Plutonium zu errichten. Sie waren mit einem Röhrensystem versehen, durch das Stäbe natürlichen metallischen Urans langsam hindurchgeschoben und der Neutronenstrahlung der Batterie ausgesetzt wurden, so daß sich ein Bruchteil des U 238 über Neptunium in Plutonium verwandelte. Dieses konnte dann, da es ein vom Uran verschiedenes Element mit anderen chemischen Eigenschaften ist, in einer anschließenden Trennanlage chemisch vom Uran getrennt werden.

Allerdings gab es dabei noch verschiedene harte technische Nüsse zu knacken. In einer Uranbatterie wird ja laufend ein ungeheurer Betrag an Atomenergie in Form von Wärme frei, auf die es hier garnicht abgesehen ist, je Kilogramm gespaltenen U 235 nicht weniger als etwa 25 Millionen Kilowattstunden. Wir haben schon gesagt, wieviel Wasser man damit zum Sieden bringen kann. Hier war alle diese kostbare Energie nichts als lästiger Abfall, und man mußte sie mit großen Kosten in das Wasser eines nahen Flusses ableiten. Ferner entsteht je Kilogramm gespaltenen Urans 1 Kilogramm an hoch radioaktiven, lebensgefährdenden Spaltprodukten, mit denen sich die Batterie

mehr und mehr anreichert. Deshalb mußte die gesamte Anlage einschließlich der Trennanlage in sehr dicke Betonwände eingebaut werden und vollautomatisch arbeiten. Das sind aber nur die augenfälligsten technischen Probleme.

13. Die Atombombe. Alle irgend wesentlichen Einzelheiten der Atombombe sind heute noch tiefstes wohlbehütetes Geheimnis. Wir wollen deshalb hier nur eine, natürlich der Oeffentlichkeit bekannt gegebene Einzelheit erwähnen, nämlich die Zündung der Bombe im Augenblick des Einsatzes. Die Menge des Sprengstoffes muß natürlich so groß sein, daß sie die kritische Größe zumindest erreicht. Doch darf der Sprengstoff vor dem Augenblick des Einsatzes nur in Stücken von unterkritischer Größe in der Bombe anwesend sein, da er ja sonst sofort detonieren würde, weil es überall und immer vagabundierende Neutronen gibt. Gesetzt den Fall, daß die vereinigte Sprengladung zwischen der einfachen und der doppelten kritischen Größe liegt, so muß sie in zwei Stücke von unterkritischer Größe unterteilt sein. Von diesen wird dann im Moment des Einsatzes das eine mittels einer Art von eingebauter Pistole gegen das andere geschossen, so daß das Ganze nunmehr überkritische Größe hat und sofort detoniert.

Man vergegenwärtige sich noch einmal, daß der ganze ungeheure Aufwand, der zur Schaffung der Atombombe führte, gewagt werden mußte, ohne daß man sich durch Versuche im Kleinen davon vergewissern konnte, ob er nicht ein Mißerfolg sein werde. Unterhalb der kritischen Größe geht es eben nicht. Wahrscheinlich überschritt der Sprengstoff der ersten Atombomben diese Größe garnicht wesentlich, und ihre furchtbare Wirkung ist bekannt. Nur die erste, fertige Atombombe konnte endgültig erweisen, ob sich der ganze Aufwand wirklich gelohnt hatte. So wurde der Versuch mit der *ersten Probebombe,* der im Frühsommer des Jahres 1945 in einer einsamen Gegend des Staates Neu-Mexiko vor sich ging, von den Beteiligten mit ungeheurer Spannung erwartet. Die Bombe war an der Spitze eines hohen eisernen Turmes aufgehängt. In einer Entfernung von mehreren Kilometern erwarteten die Anwesenden in sicheren Unterständen atemlos den großen Augenblick der Fernzündung. Als er gekommen war, erhellte ein greller Lichtblitz, weit heller als die Sonne weithin das Land: dann folgte eine heftige Druckwelle und ein ohrenbetäubendes Krachen. Eine riesige Wolke, in der es hier und da noch einmal aufblitzte, hob sich mehrere tausend Meter hoch gen Himmel. Die Bombe hatte ihre Schuldigkeit getan! Als man dann den Ort der Detonation betrat, fand man dort nur einen gewaltigen Sprengtrichter. Von dem Turm hat man nie ein Stückchen mehr gesehen: er war restlos verdampft.

Es folgte der Einsatz der Bomben gegen die japanischen Städte Hirosima und Nagaski, die das schnelle Ende des zweiten Weltkrieges herbeiführten. Ihre furchtbaren Wirkungen sind durch viele Schilderungen und Bilder in Zeitungen und Zeitschriften aller Welt bekannt. Sie beruhen auf mehreren Ursachen. Am auffälligsten sind natürlich ihre ungeheure Sprengwirkung und die furchtbaren Verwüstungen, welche die von der Bombe verursachte Druckwelle im Bereich ganzer Stadtviertel anrichtet. Nicht minder furchtbar ist aber die Wirkung der durch die Detonation in weitem Umkreise verstreuten und in der Luft schwebenden hochradioaktiven Spaltprodukte, welche das ganze betroffene Gebiet noch monatelang — bis die Radioaktivität abgeklungen ist — verseuchen, und deren Strahlungen tödliche oder zumindest die Gesundheit auf das schwerste schädigende Wirkungen auf alle Lebewesen haben.

Allgemein bekannt sind ferner die in der Folge ausgeführten Versuche bei dem Atoll Bikini im Stillen Ozean mit den seit 1945 natürlich ständig verbesserten Bomben. Es scheint, daß diese Versuche den Erwartungen durchaus entsprochen und wichtige Ergebnisse gehabt haben. Der riesige Wolkenpilz, der sich aus dem Meere erhebt, und den wohl alle meine Leser aus Abbildungen kennen, besteht im Wesentlichen aus Wasserdampf, da die Bombe das Wasser bis in sehr große Tiefe zu explosionsartigem Sieden bringt. Wieviel Wasser schon 1 Kilogramm des Sprengstoffes zum Sieden bringen kann, haben wir ja schon erwähnt.

14. FRIEDLICHE ATOMTECHNIK. Wir haben bereits von der ungeheuren Energievergeudung in den lediglich zur Erzeugung von Plutonium dienenden ersten Uranbatterien gesprochen. Es mag für die Ingenieure eine reichlich bittere Aufgabe gewesen sein, den täglich anfallenden kostbaren Schatz an Wärme durch Ableitung in einen Fluß einfach zu vernichten, statt ihn einer technischen Verwendung zuzuführen. Dazu war damals keine Zeit übrig. Aber es war natürlich alsbald klar, daß auf das der Uranbatterie zugrunde liegende Prinzip eine völlig neue Technik gegründet werden könne: *die friedliche Atomtechnik der Zukunft.* Es mußten nur die — natürlich vielfach neuartigen — Wege gefunden werden, um sich der ungeheuren, in einer Uranbatterie anfallenden Wärme zu bemächtigen und sie zu technischen Zwecken zum Wohl der Menschheit auszunutzen. Daneben kann jede Batterie ohne weiteres auch das kostbare Plutonium erzeugen — jetzt sozusagen als Nebenprodukt mit dem Vorteil einer Verbilligung der erzeugten Energie. Denn wahrscheinlich wird das Plutonium auch in der friedlichen Technik bald eine wichtige Rolle spielen.

In den U S A ist man schon heute am Werke, große, mit Atomenergie betriebene elektrische Kraftwerke zu bauen, die ganze Staaten mit Energie versorgen, und andere Länder werden wohl bald folgen. Es heißt, daß die Kosten dieser Energie heute nur noch wenig über denen der mit Kohlen erzeugten elektrischen Energie liegen, und daß man ihr weiteres Sinken erwartet. Natürlich

ist die Atomenergie schon wegen des Problems der kritischen Größe, nur für ganz ausgesprochenen Großbetrieb geeignet. Sie mag aber auch in der Raketentechnik angewandt werden können, und vielleicht liegt hierin die derzeit einzige Möglichkeit zur Schaffung von Weltraumraketen.

Eine weltweite Einführung der Atomenergie in die Technik würde sich wohl hauptsächlich in einer weitgehenden Verdrängung der Kohle als Energiequelle und einer außerordentlichen Ausweitung der Elektrizitätswirtschaft auswirken. Da dadurch das Los der werktätigen Menschheit, die von Ruß, Qualm und Schmutz weitgehend erlöst werden würde, wahrscheinlich erheblich freundlicher und leichter werden würde, so stehen wir hier auch vor einem sehr wichtigen sozialen Problem, bei dem allerdings auch gewisse Sorgen nicht fehlen. Denn ein weitgehender Wegfall der Kohle muß notwendig sehr starke Umschichtungen im Arbeitseinsatz mit sich bringen. Man denke nur an den Bergbau, den großen Anteil der Kohle am Transportwesen zu Wasser und zu Lande und anderes mehr. Die künftige Atomtechnik wird wahrscheinlich überhaupt mit erheblich weniger Hilfskräften auskommen. Sie wird weitgehend vollautomatisch arbeiten müssen und der Uranbergbau sowie die chemischen Werke, die aus dem Uranerz das Uranmetall herstellen, die für diese Stoffe erforderlichen Transportmittel usw. werden nur einen Bruchteil der Kräfte aufnehmen können, die durch den Wegfall der Kohle arbeitslos werden.

Die *natürlichen Uranvorkommen* — in Europa im Erzgebirge, in Amerika vor allem in Kanada, sowie an einigen anderen Orten — sind verglichen mit den Kohlevorkommen nur sehr klein. Dafür ist aber das Uran als Energiequelle ganz außerordentlich viel ergiebiger als die Kohle. Wahrscheinlich wird das jetzt geweckte Interesse am Uran noch neue Vorkommen entdecken. Das Zeitalter der Kohle wird in einigen hundert Jahren infolge Erschöpfung der abbaufähigen Vorkommen sein Ende finden. Auf wie lange Sicht die Uranvorkommen ausreichen werden, um den Energiehunger der Menschheit zu stillen, kann man heute noch nicht sagen.

15. ATOMENERGIE HEIZT DIE SONNE UND DIE STERNE. Haben meine Leser sich schon einmal klar gemacht, daß wir jede Art von Energie, die die Menschen bisher in ihren Dienst gespannt haben, nur der Sonne und ihrer Strahlung verdanken? Es verhält sich wirklich so. Es ist die von der Sonnenstrahlung erzeugte Wärme, die das Wetter macht. Sie allein ruft die Winde hervor, die unsere Windmühlen und Schiffe treiben. Sie läßt Wasser verdunsten, so daß es emporsteigt, als Regen herabfällt und von den Höhen zu Tal fließend, Mühlen und Kraftwerke treibt. Aber auch die Wärme, die wir durch Verbrennung von Holz, Kohle oder Erdöl gewinnen, ist nichts als aufgespeicherte Energie der Sonnenstrahlung. Alle Pflanzen verdanken die Energie, die sie zum Wachsen und Gedeihen brauchen, nur ihrer Fähigkeit, Sonnenstrahlung zu schlucken und die in ihr enthaltene Energie in chemische Energie zu verwandeln. Die pflanzenfressenden Tiere nehmen die für ihr Leben nötige Energie aus den Pflanzen, die Fleischfresser aus den von ihnen verzehrten Pflanzenfressern. Und so verhält es sich auch mit uns selbst. Die Kohle aber ist aus Pflanzenresten, das Erdöl aus Tierleichen der grauen Vorzeit entstanden, und so stammt auch alles, was wir an Energie aus ihnen abzapfen können, letztlich aus der Sonnenstrahlung.

Aber auch deren Energie stammt nicht aus nichts, sondern muß aus irgend einer schier unerschöpflichen Quelle fließen, und das gilt nicht nur für unsere Sonne, sondern ebenso für die Billionen anderen Sonnen im Weltall, für alle Fixsterne. Wie bringen sie es fertig, tausende von Jahrmillionen — denn so alt sind die meisten von ihnen sicher — in fast unveränderlicher Stärke Energie auszustrahlen?

Das blieb lange eines der größten Rätsel der Physik der Sterne. Eine Energiequelle von so ausbündiger Ergiebigkeit lag bis vor etwa zwei Jahrzehnten völlig außerhalb des Bereichs physikalischer Erfahrung, bis man die einzigartige Ergiebigkeit von Kernumwandlungsprozessen kennen lernte. Von da an stand fest: Die Sonne und die Sterne können einzig und allein mit Atomenergie geheizt sein. Die von ihnen ausgestrahlte Energie kann nur aus irgendwelchen Kernreaktionen stammen. Zunächst hat man wohl daran gedacht, daß im Inneren der Sterne Zerstrahlungsvorgänge vor sich gehen könnten, durch die sich der Sternenstoff allmählich ganz in Strahlung auflöst. Dann aber hat man erkannt, daß als Quelle der Sternenwärme und damit der Sonnen- und Sternenstrahlung einzig die *Bildung von Atomkernen aus ihren Bausteinen* in Frage kommt. Auf Grund sehr scharfsinniger Ueberlegungen ist dann vor allem Bethe zu dem Ergebnis gekommen, daß die von uns bereits ausführlich behandelte *Bildung von Heliumkernen* aus 2 Protonen und 2 Neutronen zumindest ganz überwiegend in Frage kommt. Wir können diesen sogenannten Bethe-Prozeß wie er sich ohne Zweifel im tiefsten Inneren der Sonne und der übrigen Sterne — bei einer Temperatur von 10 bis 20 Millionen Grad — abspielt, hier nur in großen allgemeinen Zügen beschreiben.

Voraussetzung ist, daß Protonen in großer Menge vorhanden sind. Man kann mit Sicherheit feststellen, daß tatsächlich die meisten Sterne, auch die Sonne, zu einem großen Teil aus Protonen bestehen. Da sich Protonen, wie wir schon gesagt haben, von selbst in Neutronen verwandeln können, so ist damit auch für diese gesorgt. Nun können sich aber nicht etwa 2 Protonen und 2 Neutronen so ohne weiteres zu einem Heliumkern vereinigen. Sie brauchen dazu einen Vermittler, einen Atomkern, in dem sie sich eins nach dem andern einfinden können — und in dem auch erst die

Verwandlung von 2 Protonen in 2 Neutronen vor sich geht — um sich erst dann, wenn sie alle vier beisammen sind, zu einem Heliumkern zu vereinigen, den der Wirtskern alsdann ausschleudert. Dabei wird die außerordentliche Energie frei, die wir als Bindungsenergie des Heliumkerns kennen gelernt haben, und die sich alsbald in Wärme verwandelt. Als Vermittler, als Wirtskerne wirken Kohlenstoffkerne, die garnicht in sehr großer Zahl vorhanden zu sein brauchen, weil sie nur als sogenannte Katalysatoren wirken. Sie gehen aus dem ganzen Prozeß schließlich unverändert hervor und stehen alsbald für einen neuen Prozeß zur Verfügung. Man kann berechnen, daß diese Energiequelle genügt, um der Sonne und den übrigen Sternen eine unverminderte Strahlung über eine Zeitspanne zu sichern, welche erheblich größer ist als das Alter von einigen 1000 Millionen Jahren, das man ihnen auf Grund sehr zuverlässiger Ueberlegungen zubilligen muß.

Es gehört also heute zum durchaus gesicherten Bestande unseres Wissens, daß *die Sonne und alle Fixsterne mit Atomenergie geheizt* werden. So ist diese auch die ursprüngliche Quelle jeglicher Energie, die alles Leben auf unserer Erde und schließlich alle Technik, mit der der Mensch sich das Leben leichter zu machen versucht, letzten Endes stammt.

*

In unseren Tagen geht nun der Mensch daran, unmittelbar aus dieser Quelle von wunderbarster Ergiebigkeit zu schöpfen. Liegt es nicht nahe, ihn dem Prometheus der griechischen Sage zu vergleichen, der den Göttern das Feuer stahl, um es den Menschen zu schenken, den Göttern, die sich das Feuer allein vorbehalten hatten? Es hat schon seine Berechtigung, wenn man den Griff nach der Atomenergie in mancher Hinsicht als einen Schritt ansieht, dem in der ganzen Vorgeschichte der Menschheit einzig der Griff nach dem Feuer ebenbürtig an die Seite zu stellen ist. Aber damit erhebt sich alsbald eine sehr ernste, mahnende Frage. Den Prometheus straften für seine verwegene Tat die Götter: an einen Bergfelsen angeschmiedet, mußte er die ewige, namenlose Pein erdulden, daß ein Geier ihm die täglich neu wachsende Leber aus dem lebendigen Fleisch fraß. Werden die Götter den Menschen auch strafen, wenn er heute verwegen nach der Atomenergie greift, die bisher den ewigen Sternen allein vorbehalten war?

Im Jahre 1934 schrieb der große englische Forscher Sir A. S. Eddington in seinem Buch „New Pathways in Science“ die prophetischen Worte:

„Ich habe die praktische Nutzbarmachung inneratomarer Energie eine trügerische Hoffnung genannt, die zu ermutigen Unrecht wäre: aber bei dem jetzigen Zustand der Welt ist sie eher eine Drohung, die man nicht verkleinern darf, wenn man nicht eine schwere Verantwortung auf sich laden will. Man kann nicht leugnen, daß für eine menschliche Gesellschaft, die Mangel schaffen muß, um ihre Glieder vor Hungersnot zu bewahren, für die Ueberfluß ein Unglück ist, und für die unerschöpfliche Energie Möglichkeiten für Krieg und Zerstörung bedeutete, daß für eine solche menschliche Gesellschaft eine dunkle Wolke am fernen Horizont erscheint, obgleich sie vorläufig noch nicht größer ist als eines Menschen Hand.“

Nur elf Jahre später fiel die erste Atombombe! Heute bedroht sie die Menschheit mit Vernichtung in furchtbarster Gestalt. Wird die Menschheit, um zu überleben, mit ihren Wohnungen, ihren Arbeitsstätten unter die Erde flüchten müssen? Oder wird schon vorher ein großer Teil der Kulturmenschheit überhaupt vernichtet sein?

Die Entscheidung ist in des Menschen eigene Hand gegeben. Das Rad der Entwicklung kann er zwar nicht zurückdrehen: die Atombombe ist Wirklichkeit und — wenigstens als Möglichkeit — nie wieder aus der Welt zu schaffen. Aber auch eine so furchtbare Drohung kann der Mensch zum Segen machen, wenn sie alle Völker dazu veranlaßt, von nun an endgültig auf den Krieg als Mittel der Machtpolitik zu verzichten und ihre unvermeidlichen Interessenkonflikte nur noch im Geiste echter Humanität zu schlichten. Nur dann besteht auch Hoffnung, daß eine friedliche Atomtechnik sich weltweit wird entfalten und der Menschheit ihren reichen Segen wird spenden können. Uns, die wir heute leben, ist diese Entscheidung — eine Entscheidung über die ganze Zukunft der menschlichen Gesellschaft — auf die Seele gelegt. An uns wird es liegen, ob uns die Nachwelt segnen oder verfluchen wird. Noch nie stand die Menschheit an einem solchen Scheidewege.

Ehrlichkeit ist besser denn alle Politik,
ja die unumgängliche Bedingung der letzteren.

IMMANUEL KANT, "Zum ewigen Frieden"

Recht und Macht im Völkerrecht

Von Dr. MAX HOCHLEITNER

Jede Kriegsepoche der neueren Zeit hat in einer Friedensbewegung geendet. Der Umfang der Friedensbewegung war von dem Ausmaß und der Dauer des Krieges bestimmt. So war es in den großen Kriegsepochen des 17. Jahrhunderts und in denen um die Wende vom 17. zum 18. Jahrhundert, als auch vom 18. zum 19. Jahrhundert. Ueber den Friedensvertrag hinaus wurden Projekte zur Sicherung „des ewigen Friedens" erörtert. Es wurden internationale Garantieverträge und Allianzen zur Sicherung der festgelegten Neuordnung abgeschlossen.

Die gleichen internationalen Friedensbewegungen setzten nach Abschluß des 1. und 2. Weltkrieges ein und zwar in verstärktem Maße. Die Auswirkungen auf die Völkerrechtsentwicklung der Nachkriegszeit waren von erheblicher Bedeutung. Es sei hier nur an die Entwicklung des Begriffes „Kriegsverbrechen" oder „Verbrechen gegen die Menschlichkeit" erinnert.

Das Völkerrecht konzentriert sich in solchen Epochen auf das Kriegsproblem und die Wahrung des Friedens. Die Mißerfolge der Vergangenheit und deren Gründe werden unter dem frischen Eindruck der überwundenen Kriegsschrecken meist vergessen. Das Friedensbedürfnis steht im Vordergrund. Der Sieger übersieht in seiner Macht die Lehren der Vergangenheit. Die Macht des Siegers erscheint, zumindest dem Sieger, als der beste Garant des Friedens, während die vernichtete Macht des Unterlegenen als die schuldhafte Ursache der vergangenen Uebel angesehen wird.

Diese moralische Einstellung ist meist die Grundlage für das ganze System der jeweiligen völkerrechtlichen Friedenskonzeption. Die Folge hievon ist, wie auch in der jüngsten internationalen Entwicklung wieder, daß die Macht aber nicht der Faktor Vernunft zum Schwerpunkt des Geschehens wird. Die Vernunft allein sollte aber die internationalen Beziehungen beherrschen. Denn nur aus der Vernunft geht das Recht hervor und das Recht allein kann den dauernden Frieden der Völker gebären. So wie für das Leben der einzelnen Staaten der Völkergemeinschaft der Grundsatz gilt: „Justitia fundamentum regnorum", so muß erst recht im Leben der Völkergemeinschaft selbst der erweiterte Grundsatz gelten: „Justitia fundamentum gentium." Man sage nicht, das Recht habe versagt. Nein, nicht das Recht hat versagt, sondern die Menschen haben versagt, die das Recht verleugnet, mißachtet haben, das sie zu achten sich verpflichtet hatten. Man sage auch nicht; Macht geht vor Recht. Macht geht und vergeht, so wie Menschen kommen und gehen. Aber Recht bleibt Recht, es ist zeitlos, nicht an Menschen gebunden, unteilbar, absolut und an keine Voraussetzungen und Bedingungen geknüpft. Das Recht allein ist die ewige, gleichbleibende und unbeschränkbare Macht. Es ist die Rache des geschändeten Rechtes, daß das Unrecht, behaftet mit dem Fluch der bösen Tat, fortzeugend nur Böses wirkt.

Die Macht pflegt das Gesicht dessen zu tragen, der über die Macht verfügt. Der Krieg ist der Weg der Macht. Er ist eine Aeußerungsform der Macht. Er ist unberechenbar, so wie der Bestand der Macht schlechthin gleichfalls unberechenbar ist. Jeder Sieger wird seine Macht als vernünftige, gerechtfertigte Macht empfinden und jeder Sieger wird seinen Sieg als den Sieg der Vernunft und der gerechten Sache halten. — Die Welt hat jedoch eine Entwicklung genommen, in der für den Imperialismus einer Macht oder einer Mächtekonstellation kein Raum mehr ist. Das Zeitalter des Imperialismus, das mit dem römischen Weltreich nach dem Fall von Karthago 201 v. Chr. seinen unglückseligen Anfang genommen hat, geht zu Ende. Die Erscheinungen unserer heutigen Zeit scheinen dem zwar zu widersprechen. Doch nur rein äußerlich. Den zweifellos imperialen Machtbestrebungen des sowjetischen Reiches und seiner Machthaber steht das unaufhaltsame Bestreben aller freien Völker nach Unabhängigkeit, Selbständigkeit und Gleichberechtigung gegenüber. Einstmals große Kolonialimperien sind zusammengebrochen und gehören der Vergangenheit an. Die letzten großen Kolonien rütteln an den Fesseln ihres Kolonialstatutes und streben nach Unabhängigkeit und Freiheit — und werden in nicht mehr allzuferner Zeit ihre Selbständigkeit erreichen. Aegypten, der Vordere Orient, Indien, Indochina, die Malayen, Burma, Indonesien sind Marksteine auf dem Wege dieser Entwicklung und künden das Ende des Kolonialimperialismus an. Die Völker der Erde sind erwacht und reif geworden und bedürfen keiner Bevormundung mehr zu ihrer „Entwicklung". Sie wollen und werden sich ihrer Eigenart entsprechend selbst entwickeln. Das Nationalbewußtsein ist nicht mehr nur ein Vorrecht der weißen Völker, nein, auch die farbigen Völker der Erde haben heute ihren Nationalismus, den ihnen die weißen Völker vorgelebt haben, mit dem einen Unterschied, daß der farbige Nationalismus weitgespannter und universeller ist als der weiße. Ihre Solidarität, gereift und gewachsen in jahrelangen Abwehrkämpfen, ist heute eine Tatsache, mit der gerechnet werden muß.

Die Entwicklung der Wirtschaft, der Technik, des Verkehrs — Kontinente bedeuten heute längst

keine Trennung mehr — der Organisation und der Kultur sind so vielverzweigt geworden und so miteinander verflochten, daß für eine imperiale Stellung einer Macht kein Platz mehr ist. Der Bestand der menschlichen Kultur und der Interessen der freien Völker der Erde kann auch nicht mehr länger auf der Zufälligkeit und Vergänglichkeit oder Willkür einer jeweiligen Macht oder Mächtekonstellation beruhen. Die Entwicklung und der Wert dieser Menschheitsgüter fordern eine Beständigkeit, die nur durch eine vernünftige, jede zufällige Mächtekonstellation überdauernde, allgemeine Grundlage, eine wirkliche internationale Gemeinschaft Aller gewährleistet werden kann, in welcher Alle gleichberechtigt nebeneinander stehen.

Wenn die beiden letzten Weltbrände, die die Menschheit an den Rand einer Weltkatastrophe gebracht haben, dieses Bewußtsein der Völkergemeinschaft geweckt und gestärkt haben, so haben sie noch einen letzten Sinn gehabt.

Nach beiden Weltkriegen setzten Friedensbestrebungen ein, die 1919 zum Genfer Völkerbund und 1945 zu den Vereinten Nationen führten. Beide Organisationen waren zunächst Mächtegruppierungen der Sieger, die ihre Aufgabe darin erblickten, die besiegten feindlichen Mächte für alle Zeiten niederzuhalten — und dabei das Kind mit dem Bade ausschütteten. Der Gegensatz Sieger und Besiegte wurde so zu einem prinzipiellen Gegensatz und führte zur dauernden Aufrechterhaltung der feindlichen Mächtekonstellationen. Der Gegensatz Sieger-Besiegter weitete sich schließlich zu einem prinzipiellen Gegensatz zwischen Macht und Vernunft schlechthin.

Die Diskriminierung der besiegten feindlichen Macht zur bösen Macht hatte die moralische Aufspaltung der Welt zur Folge und verhinderte die Befriedung und Aussöhnung der feindlichen Lager. Die Kriegsschuldfrage ist ein Symptom dieser geistigen Haltung. Das Anathema der Kriegsschuld, das über die besiegte Macht verhängt wird, bildet die moralische Rechtfertigung für die Gleichsetzung von Macht und Recht in den Händen der Sieger. Die Sieger identifizierten ihren Sieg mit der gerechten Sache der Vernunft und damit mit dem Recht schlechthin. Alle Mittel, deren die Sieger sich im Namen dieser von ihnen unterstellten „Vernunft“ bedienten, gelten als durch den Zweck geheiligt, da sie ja der „Vernunft“ und damit dem „Recht“ dienten.

Auf dieser moralischen und ideologischen Grundlage der Sieger setzte in den beiden Nachkriegsepochen eine verhängnisvolle internationale Rechtsentwicklung ein.

Die bolschewistische Katastrophe war eine unmittelbare Folge des ersten Weltkrieges. Kein Ereignis hat die europäische Ordnung stärker gestört und gefährdet, als der bolschewistische Verfall. Die politische Zertrümmerung Mitteleuropas mußte im Herzen von Europa einen gefährlichen Einbruchsherd für weitere Zerfallserscheinungen zur Folge haben. Auch wenn man aus politischer Taktik die bolschewistischen Mächte in das neue politische Kräftespiel Europas einzubeziehen versuchte, so konnte doch kein objektiv Denkender über die Folgen eines solchen Schrittes im Unklaren sein. Der Ernst und das Ausmaß der europäischen Katastrophe gestattete keine derartigen Experimente.

Große Kriege erzeugen immer Katastrophenstimmung, wenn sie nicht gar wie die beiden letzten Kriege mit einer umfassenden Katastrophe enden. Die moderne Technik und die Entwicklung der Wirtschaft haben eine Steigerung der Kriegswirkung mit sich gebracht, die das Risiko des Völker- und Kulturunterganges erheblich vermehrt hat. Die verschiedenen Weltwirtschaftskrisen der Nachkriegszeiten übertrafen alle früheren an Wucht. Der innere Zusammenhang aller Krisenerscheinungen ist klar und eindeutig.

Angesichts solch riesenhafter Katastrophen und Gefahren war daher nach beiden Weltkriegen das Verlangen der Völker nach Frieden und fester internationaler Ordnung um so größer und stärker. Eine bloße Wiederherstellung der vernichteten Ordnung der Völker war angesichts der vollendeten materiellen und ideellen Zerstörungen unmöglich, zumal gerade diese Ordnungssysteme die beiden letzten Weltkriege nicht zu verhindern mochten. Das „Konzert der Großmächte“ und die „Völkerfamilie“ haben sich zur Verhütung dieser Weltkatastrophen mit ihren verhängnisvollen Folgen als unzulänglich erwiesen. Man versuchte in beiden Fällen eine umfassende, festere Ordnung der Welt zu schaffen. Eine solche neue Ordnung konnte und durfte aber nur mit den Mitteln der Vernunft und damit nur in den Formen des Rechtes geschaffen werden, wenn sie Bestand haben sollte.

Nach beiden Weltkriegen hat sich jedoch eine einzigartige, historische Mächtekonstellation zum Träger dieser Idee gemacht und versucht, Macht und Friede in ihren Händen zu vereinigen. Es ergab sich daraus jene unheilvolle Verbindung von machtpolitischen Hegemoniebestrebungen und völkerrechtlicher Menschheitsideologie, die von Anfang an an diesem inneren Widerspruch krankte und die Gefahren des Zerfalls bereits in sich trug und schließlich scheitern mußte.

Es sei hier ein kurzer Rückblick auf die Grundsätze des Völkerrechts der Vorkriegszeit getan, seine Vorteile und Nachteile, um die nachfolgende Entwicklung der Völkerrechtsgrundsätze vergleichen und ermessen zu können. So sehr das Wesen und die Rechtsnatur des Völkerrechts in der Vorkriegszeit auch umstritten sein mochte, so standen jedenfalls in einer langen und anerkannten internationalen Praxis die Grundsätze der internationalen Rechtsordnung unzweifelhaft fest. Das Völkerrecht vor 1914 war aufgebaut auf dem

Grundsatz der Souveränität der Staaten. Ob dieser Grundsatz der Souveränität mit dem Rechtscharakter des Völkerrechts vereinbar ist oder nicht, mag zunächst dahin gestellt bleiben. An sich bedeutet internationale Gemeinschaft Angleichung, Ausrichtung und Beschränkung gewisser eigener Grundrechte.

Rein tatsächlich hat die internationale Staatenpraxis den Grundsatz der staatlichen Souveränität im völkerrechtlichen Verkehr übereinstimmend anerkannt. Die wichtigste völkerrechtliche Folge dieses Grundsatzes war, daß kein Staat ohne seine Zustimmung völkerrechtlich verpflichtet werden konnte. Der völkerrechtliche Vertrag war grundsätzlich das Prinzip. Er bestimmte und gestaltete das Völkerrecht. Die Staaten regelten in freier Verrichtung ihre gegenseitigen internationalen Beziehungen. Daraus ergab sich der rechtliche Grundsatz von der Gleichheit der souveränen Staaten. Dieser bestand aber nur theoretisch. Rein tatsächlich gesehen erlitt dieser Grundsatz in der Praxis durch die Macht der Tatsachen und der politischen Verhältnisse oft nicht unerhebliche Einschränkungen. Auch das Völkergewohnheitsrecht konnte nur Geltung erlangen auf Grund stillschweigender, zustimmender Uebung der beteiligten Staaten. Die Staaten waren somit praktisch und theoretisch die souveränen Gestalter der ganzen internationalen Rechtsordnung.

Aus dem Grundsatz der Souveränität ergab sich weiter, daß nur die Staaten Subjekte des Völkerrechtes sein konnten. Nur die Staaten hatten völkerrechtliche Pflichten und Rechte. Das Völkerrecht hatte keine unmittelbaren Auswirkungen auf Einzelindividuen. Es konnte nur mittelbar über die Staaten auf Personen und Sachen wirken.

Aus der Tatsache des Völkerrechts folgt jedoch zwangsläufig die Völkerrechtsgemeinschaft. Diese war jedoch auch vor 1914 das umstrittene Problem. Das Problem lautet auch heute noch: Wirkliche Gemeinschaft Aller oder Staatengesellschaft, geregelt durch Verträge? Internationale Gemeinschaft oder Teilgemeinschaften? Menschheit schlechthin oder nur Völker?

Das Völkerrecht vor 1914 war in eine Vielheit von Sonderkreisen aufgespalten, was sich aus dem Souveränitäts- und Vertragsprinzip ergab. Es bestand kein universales Völkerrecht, sondern ein partikulares. Eine allgemeine Völkerrechtsgemeinschaft mit einheitlicher Gesamtordnung gab es nicht. So hatte sich daher abseits von Europa inzwischen auch ein besonderer amerikanischer Völkerrechtskreis herausgebildet.

Ein besonderer Mangel des Völkerrechtes der Vorkriegszeit war das Fehlen eines internationalen Gesetzgebers und einer internationalen obligatorischen Gerichtsbarkeit und einer internationalen Sanktionsordnung. Dies war jedoch gleichfalls eine zwangsläufige Folge des Souveränitätsgrundsatzes im Völkerrecht, sowie des lediglich auf Verträgen aufgebauten Völkerrechts. Eine völkerrechtliche Regelung konnte gegen den Willen eines Staates grundsätzlich nicht erfolgen. Dieses Völkerrecht beruhte auf freier Vereinbarung, auf Ausgleich, auf Interessenabstimmung der Staaten. Bei der herrschenden Vielfältigkeit und Gegensätzlichkeit staatlicher Interessen waren daher allgemeine Abkommen auf eigentlich völkerrechtspolitischem Gebiet selten oder zumindest praktisch wertlos. Lediglich Fragen des Verkehrs, der Technik, der Hygiene, der Kultur bildeten meist Gegenstand solcher Abkommen.

Die Frage der internationalen Gerichtsbarkeit war auch in der Vorkriegszeit ein oft erörtertes Thema der Völkerrechtsgemeinschaft, aber die obligatorische Gerichtsbarkeit wurde nicht erreicht, auch bis heute noch nicht. Lediglich der zweiseitige Schiedsgerichtsvertrag hat sich als Mittel zur Lösung rechtlicher Streitigkeiten auf bestimmten Gebieten ergeben. Aber die eigentlich entscheidenden politischen Meinungsverschiedenheiten der Mächte liegen außerhalb der Reichweite eines gerichtlichen Forums. Die Staaten, beherrscht von dem Souveränitätsprinzip, lehnten es ab, Dritte zu Richtern über ihre politischen Lebensinteressen zu machen.

Aus dem gleichen Grund mußte eine internationale Sanktionsordnung scheitern, weil sie mit dem herrschenden staatlichen Souveränitätsbegriff unvereinbar war. Die Durchsetzung eines völkerrechtlichen Rechtsanspruches gegen einen sich ablehnend verhaltenden Staat war auf diplomatische Verhandlungen angewiesen oder es blieb letzten Endes der Weg der Repressalie oder des Krieges.

Der Krieg war und blieb die Kernfrage des Völkerrechts. Der Begriff des Krieges war jedoch auch im Völkerrecht der Vorkriegszeit sehr umstritten und ist es nach wie vor. Der Beginn des Krieges lag in der freien Entscheidungsmacht der souveränen Staaten. Eine völkerrechtlich normierte Unterscheidung war lediglich die von Land- und Seekrieg. Die schwierige Frage des gerechten Krieges war und ist auch heute noch ungelöst. Das System der Haager Landkriegsordnung brachte eine weitgehende Regelung der Kriegführung und verzichtete auf eine Diskriminierung des Kriegsbegriffes als solchem. Der Bürgerkrieg wurde vom Völkerrecht bisher als innere Angelegenheit eines Staates ignoriert. Der Mangel einer internationalen Zwangsordnung mußte dazu führen, einen verweigerten Völkerrechtsanspruch gegebenenfalls im Wege der kriegerischen Selbsthilfe zu erzwingen. Der Krieg wurde daher im Völkerrecht der Vorkriegszeit auch als verfahrensrechtliches Mittel dem System des positiven Völkerrechts eingeordnet. Ueber das Recht zum Krieg entschied jeder Staat für sich allein als Richter in eigener Sache.

Eine solche Regelung ist auf die Dauer mit dem Gedanken einer Völkerrechtsordnung nicht ver-

Das Weltgeschehen

(Bilder: International News Photo, Buenos Aires.)

Die Diktatur einer nur einer kleinen Schicht dienenden „Weltwirtschaft" führt überall zu sozialen Unruhen, verarmt die Völker, hemmt ihre natürlichen und kulturellen Regungen und bemüht sich, ihre so entwurzelte Kraft in künstlich geschaffene und vorgetäuschte „weltpolische" Strömungen abzulenken. Die Gefahr gigantischer weiterer Kulturvernichtung mit Hilfe einiger weniger Auserwählter beunruhigte selbst einen Thomas Mann und er beschwor die Welt, von diesem abzulassen. Inzwischen führen die Metterniche weiterhin die internationalen Weisungen nach dem Taktstock der „öffentlichen Weltmeinung" gegen ihre eigenen Volksgenossen durch. Jahrelang angewandte Schlagwortmoral aber zuendet nicht mehr und es beginnt eine Welle von Verboten und Verhaftungen. Die Jugend der Welt fühlt die unnatürliche Zwangsjacke und sucht nach den Zusammenhängen. Mißtrauisch schaut sie in eine Welt voll immer neuer Irrlichter. Langsam aber wird sie sehend.

ARGENTINIEN.

Am 16. Mai trat die Deputiertenkammer zu ihrer ordentlichen diesjährigen Sitzungsperiode zusammen. Eine Reihe von Gesetzesvorschlägen harren ihrer Erledigung.

Die Einwanderungsdelegation in Europa wurde jetzt dem stellvertretenden Abteilungschef Dr. Alejandro Astraldí unterstellt.

Die Verhandlungen um einen argentinisch-britischen Handelsvertrag konnten endlich zu einem positiven Abschluß gebracht werden. Der Umfang und die strikte Gegenseitigkeit der vorgesehenen Verpflichtungen verstimmten die USA. Man forderte daher von dort die Kürzung seiner Wirkungszeit von fünf auf drei Jahre. Die Unterzeichnung soll am 21. Juni stattfinden.

Dennoch hält man die Aussichten für den argentinisch-nordamerikanischen Handel für günstig.

Mit Paraguay begannen Wirtschaftsverhandlungen am 3. Juni in Asunción.

Mit dem alliierten Oberkommando in Tokio konnte ein japanisch-argentinisches Handelsabkommen abgeschlossen werden.

Das Jahr 1948 brachte mehr als drei Milliarden Pesos Steuereinnahmen und damit gegenüber 1947 eine Steigerung um etwa 50 %

Am 10. Juni traten Einschränkungen im Elektrizitätsverbrauch ein, denen zufolge Behörden und Geschäfte weitgehend mit Eintritt der Dunkelheit zu schließen haben.

Am 1. Juni trat das neue Agrargesetz in Kraft. Bei der Pachtzahlung werden danach in Zukunft auch die Ernteerträgnisse in Betracht gezogen. Paritätische Schiedsgerichte aus 6 Pächtern und 6 Landbesitzern haben die Streitfälle zu schlichten.

---

einbar. Die politischen, wirtschaftlichen und kulturellen Verhältnisse der Staaten sind einem dauernden Wandel unterworfen und bedürfen daher eines Verfahrens zur Regelung und friedlichen Beilegung solcher Veränderungen.

Völkerrechtliche Bindungen sind jedoch grundsätzlich nur mit Zustimmung des betroffenen Staates lösbar. Unerträglich gewordene völkerrechtliche Regelungen, deren Fortbestand mit den Lebensinteressen eines Staates nicht mehr vereinbar waren, konnten im Falle der Verweigerung der entsprechenden rechtlichen Zugeständnisse vielfach nur im Kriegswege beseitigt werden. Der Krieg wurde damit zu einem wesentlichen Element der dynamischen Völkerrechtsentwicklung.

Die Haager Friedenskonferenzen von 1899 und 1907 hatten wichtige Ergebnisse gebracht. Sie bewegten sich jedoch grundsätzlich im Rahmen der Prinzipien des bestehenden Völkerrechts. Sie waren im großen und ganzen weiter nichts als eine schriftliche Fixierung der bis dahin gewohnheitsrechtlich im Laufe der Zeiten entwickelten völkerrechtlichen Grundsätze. Sie waren jedoch teilweise unzulänglich geworden und entsprachen der sich weiter entwickelnden Völkergemeinschaft mit ihren zahlreich gewordenen Interessen und Gegensätzlichkeiten nicht mehr. Das nur in Staaten denkende Völkerrecht der Vorkriegszeit war zu eng geworden und entsprach nicht mehr den Erfordernissen des modernen Völkerrechts. An die Stelle der Abstracktheit souveräner Staaten traten die Völker. Das Nationalbewußtsein und die erwachten jungen Völker traten auf den Plan und meldeten fordernd ihre Ansprüche an, für die es nach dem geltenden Völkerrecht keine Lösungsmöglichkeit gab. Der Wille der Völker forderte gebieterisch als ordnendes Prinzip im neuen Völkerrecht anerkannt zu werden. Die sich anbahnende stetige Revolution der Völker der alten und neuen Welt hat vor den Toren des alten Völkerrechts nicht halt gemacht und erzwang die Neufassung vieler alter Völkerrechtsbegriffe und führte teilweise zu einem neuen Denken und zu neuen Formulierungen des internationalen Völkerlebens.

IBEROAMERIKA.

Die englischen Bemühungen, **M e x i k o** als Fleischlieferant heranzuziehen, scheitern an mangelnder Weide (klimatische Bedingungen verhindern Vergrößerung der Herden) und an dem Transportproblem (nur eine Bahn führt zu dem einzigen Kühlhaus in Tampico).

In der Provinz Coxaca wurde ein bedeutendes Uraniumlager entdeckt.

Am 29. Mai wurde in Havana auf **K u b a** die Konferenz der Wirtschaftskommission der UN für Lateinamerika eröffnet.

In **P a n a m a** erfolgten Verhaftungen von Personen, die eine Revolution durch Invasion von Costa Rica her vorbereitet haben sollen.

H a i t i klagte die Dominikanische Republik an, eine Verschwörung gegen Haiti auf ihrem Staatsboden zu dulden. Eine Kommission der Interamerikanischen Organisation prüfte die Lage an Ort und Stelle. Im Verlauf der Bemühungen kam es dann am 9. 6. zu Erklärungen beider Staaten, wonach sie keinerlei Bewegungen gegen den anderen Staat auf ihrem Staatsgebiet dulden werden.

B r a s i l i e n. Präsident Dutra kehrte aus den Vereinigten Staaten in seine Heimat zurück. Flugzeuge der USA eskortierten ihn bis an die Landesgrenzen.

In **S ã o P a u l o** wurden Luftangriffsmanöver unter Einsatz von Fallschirmjägern abgehalten.

Das Amazonasgebiet erlitt starke Ueberschwemmungen, die insbesondere in der Umgebung von Manaos größeren Schaden anrichteten.

Als Folge des argentinisch-britischen Vertrages erwartet Brasilien eine Fleischverteuerung.

Der Weizenanbauplan, der das Land von der Einfuhr unabhängig machen soll, ist durch den Mangel an genügenden Silos gefährdet.

Die Besprechungen des Präsidenten Dutra in Washington führten bereits zu Verhandlungen über die Form der Brasilien zu gewährenden technischen und finanziellen Hilfe zur Erschließung des Landes.

In Goiana trat erstmalig eine von Vertretern aller beteiligten Behörden zusammengesetzte Einwanderungskonferenz zusammen, um eine größere Einwanderung weitblickend vorzubereiten.

In **B o l i v i e n** kam es zu schweren Ausschreitungen von Bergarbeitern. Verschiedene amerikanische Ingenieure wurden ermordet und die Evakuierung ihrer Frauen und Kinder aus den gefährdeten Gebieten durch die amerikanische Botschaft veranlaßt. Die Regierung versuchte, durch Truppen die Lage wieder herzustellen.

Immer neue Transporte politischer Flüchtlinge treffen in den Nachbarländern ein. An der argentinisch-bolivianischen Grenze kam es zu Zwischenfällen. Die Regierung Hertzog bemüht sich durch Zusammenfassung aller demokratischen Parteien Herr der Lage zu bleiben.

In **K o l u m b i e n** fanden am 6. Juni Wahlen statt, die mit einem leichten Uebergewicht der Liberalen über die Konservativen endeten. Es fragt sich, ob die Politik der nationalen Einigkeit (Zweiparteienregierung) erneut aufgegriffen werden wird. Man rechnet mit sehr unruhigen Monaten bis zur Präsidentenwahl im Juni 1950.

USA.

Von republikanischer Seite wurde die Absetzung Lilienthals als Leiter der Atomenergiekommission und eine Kontrolle ihrer bisherigen Tätigkeit gefordert. Nachdem seinerzeit bereits Uran 235 einem aus den USA kommenden Agenten in Mexiko abgenommen werden konnte, wurde jetzt festgestellt, daß die Kontrolle der Bestände schlecht gehandhabt worden sei.. Es wurden sogar isotope Zwischenprodukte der Atombombenherstellung an Norwegen und Finnland abgegeben. Trumann erklärte in einer Pressekonferenz am 9. 6. „seine Ansicht über Lilienthal habe sich nicht geändert". Strauß, ein anderes Mitglied jener Kommission, meinte, man könne die Russen nicht von den Versuchen mit Isotopen aus der Atombombenproduktion ausschließen. Die zur Untersuchung eingesetzte Senatskommission forderte jetzt „zwecks Abschluß der Untersuchungen" die Bekanntgabe der Anzahl der vorhandenen Atombomben und stieß dabei erneut auf den Widerstand der nationalen Kreise im Senat.

Der unter Kaution freigelassene Chef der russischen Spionage in den Vereinigten Staaten, Gerhard Eisler, entfloh auf einem polnischen Schiff, wurde aber auf Antrag der Vereinigten Staaten in England von Bord geholt und die kommunistenfreundlichen Kräfte in aller Welt bemühen sich, seine Auslieferung an die USA zu hintertreiben.

Der Prozeß gegen die Sowjetagentin Judith Coplon geht weiter. Andere Beamte des UN-Generalsekretariats wurden ebenfalls als Sowjetagenten entlarvt.

Der Rat der Organisation amerikanischer Staaten (O. E. A.) lehnte den argentinischen Antrag auf Einbeziehung der fremdstaatlich verwalteten amerikanischen Territorien (Puerto Rico, Brit. Honduras, Malvinen usw.) in ihren Arbeitsbereich ab.

Im Staatsdepartement wurde ein besonderes Unterstaatssekretariat für Lateinamerika geschaffen.

Als Nachfolger des zurückgetretenen Kenneth Royall wurde Gordon Gray zum Armeesekretär ernannt.

Auf den Kohlengruben kam es wieder zu umfangreichen Streiks.

EUROPA.

Am 17. Juni tagte der **W e s t e u r o p ä i s c h e R a t** in Luxemburg. Man behandelte zunächst die „empfindlichsten Fragen", worunter die sozialen und kulturellen verstanden werden. Auf der nächsten Sitzung sollen die militärischen Fragen erörtert werden. England ist darum bemüht, der Westeuropaunion neben dem Atlantikpakt selbständig Geltung zu verschaffen.

Montgomery gab als Chef des westeuropäischen Generalstabs seine erste Pressekonferenz in Fontainebleau: die Koordinierung der Verteidigungskräfte Westeuropas sei im Werden, aber die Hilfe des Auslandes bei der Ausrüstung sei wohl notwendig.

Die Wiederkehr der deutschen Kapitulation am 8. Mai wurde dieses Jahr in **E n g l a n d** ohne große Feiern übergangen.

Gerhard Eisler wurde auf amerikanischen Wunsch in England vom Schiff geholt, dann aber nach Gerichtsentscheid auf freien Fuß gesetzt. Dem Auslieferungsantrag der USA wurde nicht entsprochen. Die Erregung im Kongreß über diesen Schritt der „internationalen Zusammenarbeit kommunistenfreundlicher Kreise" nahm sehr heftige Formen an.

Das Land steht in einer wirtschaftlichen Depression. Der hohe Preis der Exportwaren hat die Verkäufe ins Ausland vermindert. Wiederholt tauchte die Frage einer Abwertung des Pfundes in diesem Zusammenhang auf.

Argentinien verlangte in dem abgeschlosse-

Eisler wird verhaftet

Senussi-Demonstration in Tripolis

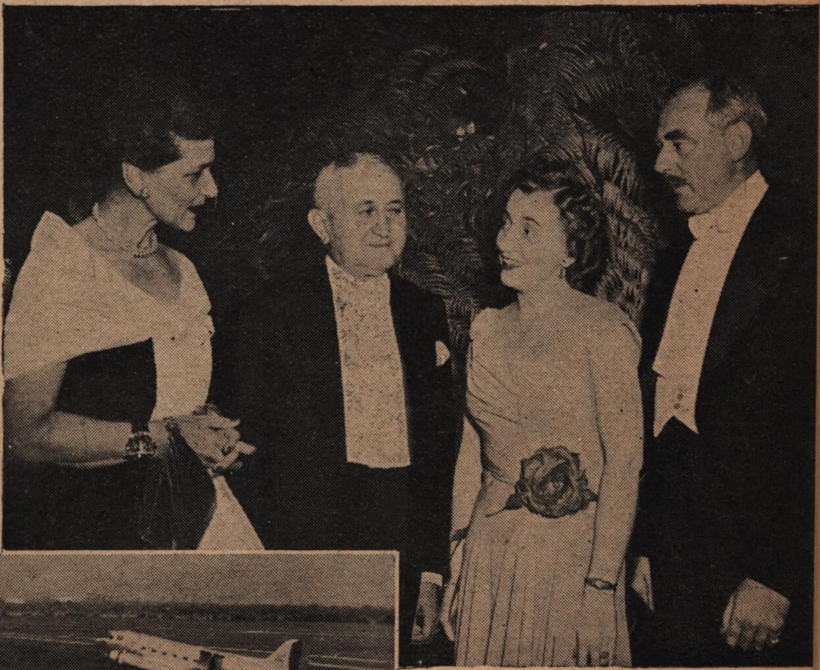

Präsident Dutra im Gespräch mit Dean Acheson, Margaret Truman und der Frau des nordamerikanischen Staatssekretärs.

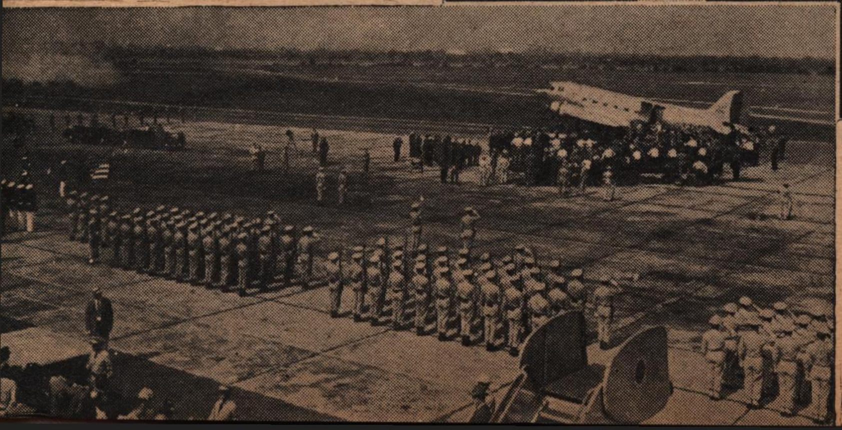

Dutras Empfang auf dem Flugplatz

nen Handelsvertrag eine Dollargarantie für die zu seinen Gunsten anwachsenden Guthaben.

Die britischen Eisenbahner streikten und forderten Aenderung der Nachtfahrpläne.

Hinzu kam ein Stauerstreik in den Häfen. Soldaten wurden eingesetzt, um die Schiffe zu entladen. Am 14. Juni wurde der Ausstand beendet.

F r a n k r e i c h. Widerständler, die der Bewegung De Gaulles angehören, versuchten zu Pfingsten einen Staatsstreich. Gewehre und Munition konnten beschlagnahmt werden. Der Führer, ein Widerstands-„Oberst" Delora, nahm sich nach der Verhaftung das Leben.

Außenminister Schumann meinte auf dem Kongreß seiner Partei, dem MRP, in Straßburg: Deutschland in der europäischen Wirtschaftsorganisation? Sofort. Deutschland in der Europäischen Union? Morgen. Deutschland im Atlantikpakt? Niemals.

Präsident Auriol besuchte Algerien. In einer Rede in Algier am 28. 5. erinnerte er daran, daß in jener Stadt die Widerstandsbewegung geschaffen worden sei, die seitdem Frankreich geistig getragen habe und beschwor angesichts der Tatsache des Auseinanderbrechens dieser Vereinigung im Mutterlande ihre einstigen Ziele. Er betonte, „Frankreich verfolgt die Organisation eines gerechten Friedens, der die Freiheiten aller Nationen gegen jede fremde oder auch jede aus dem Innern kommende Intervention garantiert".

Am 8. Juni nahm die Regierung ein Gesetzprojekt über eine Teilamnestie der seit 1944 und 1945 wegen „Kollaboration eingekerkerten und enteigneten Franzosen an. Sie sollen wieder bestimmte Berufe ausüben dürfen.

Am 14. Juni setzte ein Lohnstreik aller öffentlichen Angestellten ein.

Gemeindewahlen in den größeren Städten **H o l l a n d s** am 15. Juni ergaben einen Rückgang der kommunistischen Stimmen im Vergleich mit den Wahlen 1946.

I t a l i e n. Der Landarbeiterstreik ging weiter. Der Landwirtebund forderte Schutz gegen die Landbesetzung durch Streikende.

Togliatti meinte nach seiner Rückkehr aus Prag: „Italien ist schon reif, sich den neuen Demokratien Osteuropas und des Orients anzuschließen."

In der von Marxisten beherrschten Gewerkschaftsbewegung erfolgten weitere Spaltungen. Neben dem von den Christlich-Demokraten geschaffenen Allgemeinen italienischen freien Gewerkschaftsbund bildete sich jetzt ein weiterer Italienischer Arbeitsverband aus Sozialisten und Republikanern.

Der italienische Senat forderte von den Alliierten, die von ihnen auf italienischem Staatsboden gegen italienische Staatsangehörige verhängten Strafen zu erlassen. Italien selbst hat nicht das Recht, etwas von sich aus an diesen Zuständen in seinem eigenen Lande zu ändern.

B e l g i e n. Am 17. Juni brach ein Transportarbeiterstreik aus.

Der allgemeine Gewerkschaftsbund trat aus dem Weltgewerkschaftsbund aus.

Die Wahlen in **T r i e s t** am 12. 6. endeten mit einem iatlienischen Sieg. Die italienischen Parteien konnten 63 % der Stimmen auf sich vereinigen. Die Rückgabe an Italien müßte nach diesem Plebiszit selbstverständlich sein.

G r i e c h e n l a n d. Die Freien griechischen Verbände besetzten weitere Gebiete im Grammosgebirge. Moskau spricht von einer Umorganisation der Athener Truppen.

In Athen wurden wieder politische Gegner hingerichtet.

Bei den Wahlen auf dem griechisch bevölkerten **Z y p e r n** kam es zu Unruhen, in deren Verlauf die britisch geleitete Polizei Verhaftungen vornehmen mußte.

Aus Anlaß eines türkischen Fußballsieges in Athen kam es zu antitürkischen Kundgebungen in Athen und in der **T ü r k e i** zu antigriechischen Demonstrationen, die in Istambul allgemein fremdenfeindlichen Charakter annahmen.

DER ORIENT.

Im Hinterland der britischen Kronkolonie **A d e n** kam es in den britischen Protektoratsgebieten zu einem staatlichen Zusammenschluß der dortigen Stammesgebiete.

I r a n. In Teheran wurden 20 führende Tudeh-Mitglieder wegen staatsfeindlicher Betätigung und Verbreitung der marxistischen Ideologie zu längeren Freiheitsstrafen verurteilt.

Der Emir von Transjordanien und der König des Irak besuchten den Schah von Persien, um einen Pakt der mohammedanischen Nationen unter Einschluß von Iran, Türkei, Irak, Transjordanien, Pakistan und Afghanisten vorzubereiten. Damit wäre eine Einkreisung Syriens als Nebenziel des Königs von Transjordanien erreicht.

An der Grenze von S y r i e n und dem Irak kam es zu Spannungen. Der Irak zog Truppen zusammen.

Die Grenzverhandlungen Syriens mit **I s r a e l** wurden vorübergehend unterbrochen, aber auf Wunsch der UN wieder aufgenommen. „Das Verhalten der jüdischen Regierung läßt kein Vertrauen aufkommen" besagt das syrische Kommuniqué.

Angesichts der hartnäckigen Haltung Israels in Lausanne sollen die USA eine scharfe Note nach Tel Aviv gesandt haben und zur Zusammenarbeit mit der UN-Schlichtungskommission in der Frage der Rückkehr der vertriebenen Araber und der Entmilitarisierung und Internationalisierung Jerusalems aufgefordert haben.

Zwei jüdische Soldaten wurden in einem Grenzzwischenfall mit Transjordanien getötet.

S y r i e n unterzeichnete einen Oelleitungsvertrag mit der Anglo-Iranian-Oelgesellschaft. Die Anlage eines Hafens in Tarsus ist vorgesehen.

C y r e n a i k a. Auf britisches Drängen hin wurde am 31. Mai ein Senussistaat in der ehemaligen italienischen Kolonie proklamiert. Damit soll ein englisches Versprechen aus dem Kriege eingelöst sein. Starke nationale Kräfte fordern aber das Abrücken der englischen Besatzung, die insbesondere Tobruk als großen Stützpunkt ausbaut.

In Kairo trat die **A r a b i s c h e L i g a** zusammen, um ihre Haltung zur Cyrenaika zu prüfen. Aegypten erkannte dieses protektoratsähnliche Gebilde noch nicht an.

AFRIKA.

In **A b e s s i n i e n** kam es bei Dessieh zu schweren Unruhen. Die Kolonne des Kronprinzen wurde überfallen. In der Provinz Tigre kam es bereits wiederholt zu proitalienischen Aufständen gegen den Negus. Die große zivilisatorische Arbeit Italiens wirkt trotz der seitens der Engländer durchgeführten sinnlosen Zerstörungen (selbst gekachelte Baderäume in Kolonistenhäusern wurden zerschlagen) noch nach.

Die Süd-Afrikanische Union bemüht sich um die Schaffung eines Afrikapaktes und verhandelt darüber in Portugal als Mutterland der großen benachbarten Gebiete in West- und Ostafrika.

OST-WEST IN BILDERN:

(Wyschinsky und Dean Acheson)

Die Minister lächeln in Paris und ...

. . . in Berlin

schlagen sich die Deutschen die Schädel ein:

ASIEN UND AUSTRALIEN.

Indien. Die Unabhängigkeit in der Oelversorgung wird durch Errichtung von Fabriken für synthetisches Benzin, Erschließung neuer Felder und Aufbau eigener Raffinerien angestrebt.

Englische Verbrechen und Neutralitätsverletzungen, begangen im Hafen von Marmogao (Portugiesisch-Indien) in der Nacht vom 23. zum 24. Mai 1943 gegenüber dort ankernden deutschen Schiffen wurden erst jetzt durch eine dpd-Meldung bekannt. Die Engländer waren auf flaggenlosem Schnellboot herangekommen und hatten die unbewaffneten deutschen Matrosen mit Maschinengewehren niedergeschossen. Als diese in der Abwehr ihre Schiffe in Brand steckten, um sie vor englischer Kaperung in dem neutralen Hafen zu retten, wurden die Ueberlebenden von den portugiesischen Behörden wegen „Meuterei" in eine Festung geworfen und vor Gericht gestellt. Bis 1946 zog sich ihr „Prozeß" hin. Dann wurden sie freigelassen. „Der schweizerische Chefdelegierte des Internationalen Roten Kreuzes, I. A. Rikli, der die Verhafteten gelegentlich besuchen durfte, stellte nunmehr, vier Jahre nach Kriegsende, fest, daß den deutschen Seeleuten Unrecht geschehen sei. Der Schweizer entschuldigte sich, erst heute den wahren Sachverhalt darlegen zu können." (dpd).

In **Burma** kam es wieder zu wechselvollen Kämpfen. Insbesondere ist der wichtige Hafen Araka von kommunistischen Verbänden bedroht.

Am 13. Juni nahm Kaiser Bao Dai seinen feierlichen Einzug in Saigon. Die Franzosen sind bemüht, mit seiner Hilfe wieder Ordnung in **Indochina** zu schaffen.

Auf Ost- und Nord-**Java** brach wieder ein Kleinkrieg aus. Auch die Umgebung von Djoekjakarta rebellierte erneut.

Weil ein Lager auf den **Philippinen** mit chinesischen Flüchtlingen am 30. Juni geschlossen werden muß, schlug die IRO wahllos den Abtransport in Lager nach Deutschland, Frankreich, Paraguay, Ecuador oder Holländisch-Guyana vor: Die Welt als „melting-pot" als Schmelztiegel. Die Chinesen waren wütend über die Absicht, sie nach Deutschland zu transportieren, die Deutschen fragte man gar nicht erst.

England lieh sich von Australien Schiffe aus, um Transportraum für die Verteidigung **Hongkongs** zur Verfügung zu haben. Stark kaufmännisch interessierte Kreise wenden sich gegen diese Verteidigungsabsichten und hoffen auf eine gütliche Einigung mit den Kommunisten. Vergeblich suchte England die USA für eine Verteidigung Hongkongs zu interessieren.

In **China** herrscht in den kommunistisch besetzten Gebieten Ruhe. Verhandlungen sind im Gange, die Regierung Mao Tse Tungs anzuerkennen. Botschafter Stuart der USA befürwortete einen solchen Schritt.

Der Vormarsch der kommunistischen Verbände geht überall weiter. Am 27. Mai wurde der „nationale" Widerstand im Zentrum Changhais aufgegeben, und am gleichen Tage die Bahn Nanking—Changhai wieder in Betrieb genommen. Eine kommunistische Offensive richtete sich gegen die Küstenprovinz Fukien. Ueberschwemmungen aber verhinderten einen schnellen Vormarsch auf Kanton.

Die nationale Regierung erwägt ein weiteres Ausweichen nach Tschungking. Unzuverlässige höhere Provinzbeamte erschweren die Lage der Nationalregierung.

Japan erwartet Verhandlungen über einen Friedensvertrag im Oktober in Washington. Die Anregung stammt von Wyschinski.

Japanische Zeitungen und Politiker fordern die Wiederaufnahme des Handels mit dem jetzt roten China und verweisen als Vorbild auf den regen Handel zwischen Nord- und Südkorea.

Ein dreijähriges Hilfsprogramm soll **Korea** wirtschaftlich und militärisch stärken. Truman forderte dafür 150 Mill. Dollar.

Deutsche Techniker gingen durch Vermittlung der Kominform in die **Mandschurei**. In Prag fanden Besprechungen statt über die Entsendung deutscher Ingenieure und Techniker ins rote China.

Japan schloß mit der französischen Union einen Wirtschaftsvertrag über 25 Millionen Dollar ab.

Entgegen der Warnung der Besatzungsmächte traten die Eisenbahner am 10. 6. wegen der Entlassung von 19 Arbeitern in Streik.

Der Ministerpräsident des **Australischen Bundes** erklärte, daß ein Pazifikpakt aus Australien, Neuseeland und Großbritannien gebildet werden würde, dem sich dann die USA und die Mutterländer verschiedener Kolonien im Pazifik anschließen könnten. Die USA erklärten ihrerseits, daß sie von sich aus zunächst nicht an die Bildung eines Pazifikpaktes dächten.

SOWJETRUSSLAND UND VERBÜNDETE.

Man gewinnt den Eindruck, daß das vierte Jahr des laufenden Fünfjahresplanes mit einer vollen Erfüllung der Normen abschloß.

Am 28. Mai wurde eine Regierungsumbildung in der Russischen Sowjetrepublik bekanntgegeben. In der Antrittsrede betonte der neue Ministerpräsident die Notwendigkeit der Förderung eigener Konsumindustrien des Staates. Jede Sowjetunion soll in den wichtigsten Konsumgütern sich aus eigenem versorgen.

Ein englischer Sprecher bekannte, daß die kostspieligen Propagandamethoden der „Stimme Amerikas" und der BBC-Sender nach Rußland hinein ergebnislos seien. Man bedachte offensichtlich nicht, daß in Rußland der Einzelne nur mittels einem Lautsprecher den im Gemeindehaus eingeschalteten Sender hören kann.

Zu dem Fall Eisler meinte die Prawda „die öffentliche Weltmeinung habe dem britischen Gericht nicht erlaubt, gegen Eisler zu entscheiden."

In der **Tschechoslowakei** brach Erzbischof Beran die Verhandlungen mit dem Staat ab. Gegen den Protest der Kirche wurden die kommunistischen Erziehungsgesetze angenommen (unbedingte Kontrolle des Staates im Unterrichtswesen).

In **Ungarn** wurden ein hoher Kirchenbeamter und mehrere zionistische Führer verhaftet, nachdem die zionistische Bewegung bereits im April wie in den anderen Balkanstaaten verboten worden war.

Es kam erneut zu Grenzzwischenfällen mit Jugoslawien und zur gegenseitigen Verhaftung von „Spionen".

Dobi, Präsident der Partei der kleinen Landwirte, wurde erneut zum Ministerpräsidenten gewählt.

Jugoslawien. Am 20. Mai hielt Marschall Tito eine Rede vor seiner alten Garde und betonte, „Rußland muß einsehen, daß es

mit seiner Kominformpolitik einen Fehler begangen hat."

Mit Schweden konnte ein einjähriges Handelsabkommen abgeschlossen werden. Maßgebliche Abkommen mit England und den USA sind in Vorbereitung.

ÖSTERREICH.

Der Alliierte Kontrollrat verbot die Bildung neuer Parteien. Nur die 1945 unter seiner Aegide gebildeten Oe. V. P., S. P. Oe. und K. P. Oe. dürfen weiterhin bestehen. Damit ist die gesunde demokratische Entwicklung des Landes niedergezwungen worden. Folge wird sein, daß die scharfen Angriffe von Regierungsmitgliedern gegen die Besatzungsbehörden, die unter dem Druck der öffentlichen Meinung erfolgten, wieder eingestellt werden können. Die Verhaftung von Oesterreichern, die sich nach diesem Entscheid darum bemühten, die ehemaligen Mitglieder der NSDAP wieder in das Leben der Nation einzugliedern, erschwerte weiter die ruhige Entwicklung des Landes.

Auf der Pariser Außenministerkonferenz konnte eine beträchtliche Annäherung der Besatzungsmächte erreicht werden, doch kam es noch nicht zum Abschluß eines Friedensvertrages.

Die Russen verlangen in Zukunft Auslieferung aller in der russischen Besatzungszone Oesterreichs festgenommenen Flüchtlinge aus dem Osten. „Gegen diesen russischen Befehl kann ich nichts tun", erklärte Innenminister Helmer, „wenn ich auch immer den Standpunkt aufrecht erhalte, daß man politischen Flüchtlingen bei uns Asyl gewähren soll. Jeder Polizeibeamte, der jenen Befehl nicht ausführt, geht damit ein großes Risiko für sich selbst ein."

Unter amerikanischer finanzieller Beteiligung wurde als Oelchemie A. G. ein erstes Werk einer österreichischen organischen chemischen Industrie gegründet.

In Buenos Aires wurde eine österreichische Außenhandelsstelle errichtet.

Im autonomen Südtirol fechten die Italiener immer noch mit fadenscheinigen Gründen die Mandate von vier gewählten Abgeordneten an. Rückwanderer aus Nordtirol und den anderen Bundesländern wurden geschlossen wie Gefangene bis Bozen transportiert.

DAS DEUTSCHE REICH.

Die Pariser Außenministerkonferenz kam nach anfänglich zur Schau getragenem Optimismus nicht zu positiven Ergebnissen. Die in so großer Eile unter Mitwirkung deutscher Politiker vorher unter Dach gebrachte Zweiteilung Deutschlands erwies sich wie erwartet als unüberwindliches Hindernis einer Einigung. Rußland schlug einen deutschen Handels- und Wirtschaftsausschuß vor, in welchem die Ostzone mit 50% beteiligt sein sollte. Der Westen lehnte diesen Vorschlag ohne vorherige ausdrückliche Anerkennung der erfolgten Teilung Deutschlands ab.

Die Westmächte verboten die Wochenschrift „Telegraf", weil sie ihre Leser davon unterrichtete, daß Frankreich deutsche Gefangene für die Fremdenlegion rekrutierte.

Eisler traf nach dem Propagandarummel um ihn in Berlin ein und trat der SED bei. Der ehemalige Spion meinte, daß man weiterhin alle Spione und Saboteure in Buchenwald festsetzen solle.

Die Alliierten verweigerten höchsten deutschen Wirtschaftsbeamten das Visum für eine Reise zu einer Tagung in die Schweiz.

Der Streik der Eisenbahner in Berlin nahm sehr heftige Formen an. Mehrfach bemühte sich die Außenministerkonferenz um Beilegung. Als die Streikenden aber zur Selbsthilfe griffen und das Verwaltungsgebäude besetzten, rief sie der amerikanische General Howley zurück, „sie hätten ihre legitimen Rechte überschritten."

Dr. Schumacher in Hannover: „Die Demontage ist ein britischer Versuch, die Konkurrenz der deutschen Industrie auf den Weltmärkten zu unterdrücken". Kardinal Frings erließ einen Hirtenbrief gegen die Demontagepolitik. Das Parlament von Nordrhein-Westfalen wandte sich einstimmig dagegen. Mit Steinen und Knüppeln bewaffnete deutsche Arbeiter flohen, als belgische Truppen mit Panzerwagen anrückten und die Fabrik für synthetisches Benzin in Bergkamen besetzten. Auch die anderen Werke wurden von Truppen besetzt. Die Arbeiter demonstrierten mit Schildern: „Bevin, stopp die Demontage, sonst gewinnt Ihr den Frieden nicht!" Prof. Noelting, Wirtschaftsminister Nordrhein-Westfalen sagte: „Will man die Deutschen weiter in Ketten halten, so muß ganz Europa in Lumpen gehen."

ÜBERSTAATLICHE VORGÄNGE.

Am 21. April wurde in Genf eine Konferenz eröffnet, die den **Kinder- und Gefangenenschutz** international festlegen soll. Vorschläge zur Bildung von „Sicherheitszonen" gegen Atombombenwürfe und darüber, die Deportierung von Zivilisten sowie jede Art von Konzentrationslagern für gesetzlos zu erklären, liegen vor.

In Genf werden am 28. Juni die nichtkommunistischen Arbeiterführer zusammentreffen, um einen **antikommunistischen Weltgewerkschaftsbund** zu gründen. In den USA haben sich die großen Organisationen CIO und AFL bereits über ein gemeinsames Vorgehen in diesem Sinne geeinigt. Der belgische Gewerkschaftsbund und die internationale Beamtengewerkschaft erklärten ebenfalls ihren Austritt. Nur die UN, in deren Generalversammlung der Weltgewerkschaftsbund vertreten ist, traf noch keine Entscheidung.

Am 14. Mai wurde eine Weltkonvention über Pressefreiheit gebilligt. Argentinien enthielt sich der Stimme.

Baltische Flüchtlinge forderten von der UN ein Eingreifen, um der Ausrottung ihrer Völker ein Ende zu setzen.

In einem Bankett, das Trygve Lie ihm gab, erklärte Bunche sich scharf gegen die Rassendiskriminierung in den Vereinigten Staaten. Truman bot ihm einen Unterstaatssekretärposten im Außenamt an, doch lehnte er diese „sensationelle Ernennung eines Negers" ab.

In Genf trat die UN-Wirtschaftskommission für Europa zusammen. Die Förderung des Ost-West-Handels ist ihr Hauptziel.

Die 32. Konferenz des **Internationalen Arbeitsamts** wurde in Genf eröffnet. Gegenstand der Debatte war der Bericht des Präsidenten David Morse. Der indische Abgesandte erklärte: „Der Materialismus ist in der Welt ein Mißerfolg gewesen und man muß sich nach einem anderen System richten." Ein Antrag der Arbeitgeber, wonach jeder Arbeiter das Recht haben solle, keiner Gewerkschaft beizutreten, wurde abgelehnt.

Dr. Kleist:

Der Sowjetpakt*)

Am 26. Januar 1939 schickte Adolf Hitler seinen Außenminister nach Warschau, um Polen zu einer gemeinsamen, gegen die Sowjetunion ausgerichteten, europäischen Politik einzuladen. Polen antwortete mit einer glatten Weigerung und wies im Hinblick auf seine geographische Situation auf die Unmöglichkeit hin, sich mit dem westlichen oder östlichen Nachbarn in eine Koalition zu begeben.

Adolf Hitler beantwortete diese Weigerung mit dem überraschendsten Schlag seiner Außenpolitik. Er beschloß, statt des pro-polnischen, antisowjetischen einen pro-sowjetischen, anti-polnischen Weg zu beschreiten, um die Versailler Grenzziehung im Osten zu liquidieren.

Ungefähr 6 Wochen nach der Warschauer Reise rief mich der Reichsaußenminister von Ribbentrop in einem Ferngespräch an und fragte mich, ob ich die Diplomaten der Sowjet-Botschaft in Berlin kennte. Ich antwortete ihm, daß ich durch einige führende deutsche Ostwirtschaftler den notwendigen dienstlichen Kontakt mit der Sowjet-Botschaft hielte und gab Ribbentrop auf seine Anforderung eine Schilderung des Botschafters und seiner nächsten Mitarbeiter. Daraufhin entstand eine Pause, in der ich mir vergeblich den Sinn dieser sonderbaren Anfragen zu erklären suchte. Die Beziehungen zur Sowjet-Union waren aufs äußerste gespannt. Der Antikominternpakt mit Japan und Italien hatte Deutschlands antisowjetische Stellung drastisch festgelegt. Ich fühlte mich nicht ganz wohl bei dieser inquisitorischen Befragung und war daher umso mehr überrascht, als ich plötzlich die Weisung erhielt:

„Bitte, versuchen Sie Ihre persönlichen Beziehungen zu den Leuten der Sowjetbotschaft zu verbessern." Auf meinen Versuch, eine Präzisierung dieser Aufgabenstellung zu erhalten, ging Ribbentrop nicht ein und schloß mit der Aufforderung, ihm Nachricht zu geben, sobald ich irgend etwas Bemerkenswertes zu melden hätte.

Ich mußte also mit mir alleine zu Rate gehen und fand folgende Alternative: entweder stand Deutschland vor einer totalen Aenderung seiner außenpolitischen Konzeption. Vielleicht wollte Adolf Hitler trotz seiner grundsätzlichen, ideologischen Festlegung den staaatsmännischen Versuch machen, über alle Bedenken weltanschaulicher Art hinwegzuspringen und auch das unmöglich Erscheinende einmal zu erproben. Sehr viel Wahrscheinlichkeit hatte dieser Gedanke einer Kehrtwendung nicht, und so blieb die andere Möglichkeit: man wollte das nationalistisch überspannte Polen in die Zange nehmen, um die Lösung der Korridor- und Danzig-Frage zu erzwingen.

Diese zweite Annahme erwies sich später als die Richtige. Sie führte allerdings zu einer Lösung auf kaltem Wege. Als die polnische Unnachgiebigkeit durch englische Garantie sich weiter versteifte, entschloß sich Adolf Hitler zur gewaltsamen Lösung des Problems.

Es waren gemischte Gefühle, mit denen ich einige Zeit später die Sowjetbotschaft in dem schönen, sogenannten Kurländischen Palais Unter den Linden betrat, um gemeinsam mit einem führenden Mann der deutschen Ostwirtschaft einer Tee-

*) Dieser Artikel setzt den Beitrag im vorigen Ergänzungsheft über Ribbentrops Staatsbesuch in Warschau fort. Ihm folgen weitere Ausführungen über die Entwicklung der deutschen Ostpolitik. Es handelt sich um Erstveröffentlichungen des persönlich mit den Vorgängen eng vertrauten Verfassers.

Lesen auch Sie die Wochenschrift

CONDOR

Das Gemeinschaftsblatt der Deutschen in Chile

AKTUELLES — KULTURELLES — UNTERHALTENDES

AKTUELLES: Luftpostberichte der Korrespondenten in Berlin, Hamburg, Frankfurt, Stuttgart, München, Oesterreich und Südtirol.
KULTURELLES: Beitraege von Hans Friedrich Blunck, Bruno Brehm, Alfons von Czibulka, Wilhelm Pleyer, Wilhelm Schaefer Josef Magnus Wehner, Heinrich Zillich u.a.m.
UNTERHALTENDES: Nachrichten für Philatelisten, Raetsel, Humor, Erzaehlungen, Anekdoten, Roman.

Vertreter fuer Argentinien:

Verlag "EL BUEN LIBRO" — Sucre 2356 — Buenos Aires

Verlangen Sie Probenummern!

einladung des sowjetischen Geschäftsträgers, des Botschaftsrates Astachov, zu folgen. In einem elegant eingerichteten Raum empfing uns Astachow, merkwürdigerweise allein, was sich ein Sowjetbeamter auch der höchsten Grade normalerweise nicht leisten kann. Ein schmaler, gutaussehender, hochgewachsener Mann mit gepflegtem Spitzbart alten Stiles lud uns zu Tisch, und wir begannen eine Unterhaltung über moderne Kunst, ein Thema, auf dem Astachov gut beschlagen war, und das ich anschlug, um politische Themen zu vermeiden, zu deren Behandlung ich nach meinem Auftrag nicht berechtigt war. Wir unterhielten uns über den französischen Impressionismus, der in einem Moskauer Museum durch hervorragende Kunstwerke vertreten ist. Ich fragte Astachov nach seiner persönlichen Meinung, warum dieses Museum die Bezeichnung „Verfallskunst des westlichen, bürgerlichen Kapitalismus" trage.

Astachovs Antwort war sehr erstaunlich: „Wissen Sie, wenn ich ihnen diese Frage ernsthaft und gründlich beantworten wollte, so kämen wir auf das Gebiet der Dogmatik und das ist kein Arbeitsfeld für den Politiker. Lassen wir doch das gebildete Tee-Gespräch beiseite und sprechen wir von Dingen, die uns mehr interessieren." Und nun setzte Astachov in einem historisch glänzend unterlegten Exposé und mit einer Deutlichkeit, die nichts zu wünschen übrig ließ, auseinander, daß es doch sinnlos sei, wenn zwei große Staatsgebilde aus „ideologischen Haarspaltereien" sich gegenseitig bekämpften, anstatt wie oft in der Geschichte Seite an Seite große Politik zu machen. „Ein Staatsmann muß verstehen, über seinen eigenen Schatten zu springen. Entscheiden wir uns doch für eine gemeinsame Politik, anstatt uns zugunsten der Interessen Dritter gegenseitig die Köpfe abzureißen".

Meinen Einwand, daß die „ideologischen Haarspaltereien" doch recht bestimmte Wirklichkeiten geworden seien, die im Wege einer solchen Annäherung lägen, schob er mit einer leichten Handbewegung beiseite. Sowohl Stalin wie Hitler seien Männer, die diese Wirklichkeiten schafften und sich nicht von ihnen beherrschen ließen.

Während ich die Botschaft sehr nachdenklich verließ, ging die Begeisterung mit meinem Begleiter durch. Er packte mich mitten Unter den Linden um die Schulter und gratulierte mir zu dem „phänomenalen Erfolg" dieser Unterhaltung.

Es war klar, daß der sowjetische Geschäftsträger nicht seine persönlichen Herzensangelegenheiten vor uns ausgebreitet hatte, sondern daß er einer ganz präzisen Weisung des Kremls folgte. Die Sowjetdiplomaten waren durchweg in einer so strengen Weise eingeengt, daß eine Unterhaltung mit ihnen auch über das unverdächtigste Thema fast zur Qual wurde, weil sie immer wieder auf ein paar befohlene Phrasen zurückkehrten. Das Verhandeln mit ihnen war ebenso schwierig, weil sie sich auch hierin in engsten Bahnen bewegten und für jede neue Abmachung und jede neue Zusage in Moskau rückfragen mußten.

Die Worte Astachovs konnten nicht anders verstanden werden, als ein klares Angebot des Kreml, und beleuchteten damit auch eindeutig einige Aeußerungen Stalins auf seiner Rede vor dem XVIII. kommunistischen Parteikongreß vom 10. März 1939, in der die Westmächte sehr unfreundlich bedacht wurden, während die üblichen scharfen Wendungen gegen das nationalsozialistische Deutschland völlig fehlten.

(Fortsetzung folgt).

★ Steinhauser ★

Librería Meller

Große Auswahl
in deutschsprachigen Büchern.

Avenida Maipú 1472
Vicente López F. C. N. G. B. M.

Verhüten Sie Haarausfall und Schuppenbildung!
LOCION CAPILAR

CARLOS MAYR

soll in keinem Haushalt fehlen.
HAARPFLEGEND UND WURZELSTÄRKEND.

Zu haben bei:
Farmacia Franco Inglesa und Murray; Venzmer - Cabildo 1855; Carlos Mayr - Córdoba 859.

Alpenruf

DAS WOCHENBLATT FÜR HEIMATPOLITIK, KULTUR UND FORTSCHRITTLICHE WIRTSCHAFT ÖSTERREICHS.

Erscheint wöchentlich mit 10 Seiten im Alpenländischen Verlag Klautzer & Co., Graz - Bischofsplatz Nr. 1

Bezugspreise: Halbjährlich Sch. 14.30, Vierteljährlich Sch. 7.15.

Redaktion und Verwaltung: Graz, Bischofsplatz 1, Steiermark.

Bezug möglich durch das Dürerhaus, Buenos Aires, Sarmiento 542.

CARITAS SUIZA

CENTRAL SUIZA DE CARIDAD

MONTEVIDEO 434, 2.° piso **BUENOS AIRES**

Unser Grundsatz: DIENEN anstatt Verdienen.

■ ■ ■ ■

DIE NOT IN DER HEIMAT
erfordert nach wie vor unseren vollen Einsaz.

Die durch den Verkauf unserer bewährten Liebesgabenpakete erzielten Ueberschüsse sowie uns zugehende Spenden, um die wir herzlich bitten, verwenden wir ausschließlich zum Ankauf von Schuhen und Kleidung für Heime, Durchgangs- und Flüchtlingslager, Krankenhäuser und Kriegsopfer.

Auskünfte und Bestellungen: Montag, Mittwoch und Freitag von 10—17 Uhr.
Schecks und Giros auf Order "Caritas Suiza"

ISABEL C. H. de OCAMPO
Delegierte für Südamerika.

Confitería Danubio

(früher Poggensee)

PAMPA 2447 — HEIBERGER & SITTNER — T. E. 73 - 4025

WERKZEUGE

für Feinmechaniker, Uhrmacher und Goldschmiede. Uhrenersatzteile Silber in Blechen und Drähten

SILBERLOTE

CASA DILLENIUS

gegründet 1888

Libertad 40 T. E. 38-6074 Buenos Aires

DIE GUTE UHR

UND REPARATUR BEIM FACHMANN

BÖSENBERG HNOS

RIVADAVIA 633 T.A. 34-2939

Feine Lederwaren

//

CARLOS FIRNSCHROTT

PAMPA 2428 T. E. 73 PAMPA 5179

Das deutsche Optik-Foto-und Kinohaus

heisst

Guillermo Maubach y Cía.

Sarmiento 381

FOTOKOPIEN VON DOKUMENTEN-EINRAHMEN VON BILDERN

Kunstgewerbe

//

Casa Venzmer

CABILDO 1855 T. E. 73-8787 BS. AIRES

Dr. W. RÖHMER

früherer Chefarzt und Chirurg des Dt. Hospitals.
Langj. Assistent deutscher Universitätskliniken.
Innere Medizin, Chirurgie, Frauenkrankheiten, Geburtshilfe, Röntgen, Diathermie.
CORDOBA 785 - T. E. 31 - 0277
Täglich 15—17 Uhr außer Mittwoch
Wohnung: Vicente López FCCA.
Av. San Martín 1306
Sprechstunden in der Wohnung morgens nach telef. Verabredung 741 - 4476

Möbel-Fabrik "Hansa"

SCHLAFZIMMER · ESSZIMMER · POLSTERMÖBEL · PULLMAN-MATRATZEN

Großes Lager an fertigen Möbeln immer preiswert.

GEBRÜDER WEHRENDT

CIUDAD DE LA PAZ 2246—52 T. E. 76 - Belgrano 0229

ÄRZTE-TAFEL

Dr. DINKELDEIN

Innere und Hautkrankheiten
Naturheilverfahren - Homöopathie
Sprechstunden von 11—12 und 17—20 Uhr.
MONROE 2689 T. E. 76 - 0038

Prof. Dr. HINZE

Neuzeitliche Zahnbehandlung
Röntgenuntersuchung
Moderner Zahnersatz

ESMERALDA 421 T. E. 31 - 7314

Dr. LEO M. GRIEBEN

Direktor vom Roten Kreuz in San Andrés
Sprechstunden täglich von 15—18 Uhr
MASSINI 335 Villa Ballester F.C.C.A.
T. E. 758 - 0705

Dr. PAUL MEHLISCH

Médico Psiquiatra
Innere Medizin, Nerven- und Kinderkrankheiten
Von 14—16 Uhr
CALLAO 1134 T. E. 41 - 2352

Dr. H. MÜNSTER

Sprechstunden: Dienstag u. Donnerstag 15—17.
Sonnabend 16—18 Uhr oder nach Vereinbarung.
CORDOBA 838 VI
Tel. Anmeldung erbeten: T. E. 32 - 0886
Privat: 741 - 5857

Dr. F. F. HEISECKE

Belgrano, Cabildo 1656 - T. E. 73-6727
von 17—20 Uhr
Martínez, Avda. Santa Fe 2441 - T. E. 742-0313
von 15—16 Uhr

Dr. MAX NEVE

Facharzt für Chirurgie
Montag, Mittwoch, Freitag von 15—17 Uhr
CORDOBA 838 - T. E. 32 - 0886
Privat: T. E. 41 - 7248

Dr. PEPPERT

von 17—21 Uhr. Innere u. Frauenkrankheiten.
Arzt der Gesellschaft für Naturheilverfahren.
Gerichtsarzt der Fakultät von Buenos Aires.
X - Strahlen.
CABILDO 2412 T. E. 73 - 5441

Dr. FEDERICO E. AUGSPACH

Médico Cirujano
Lunes, Miércoles y Viernes de 14 a 16 hs.
CHILE 1449 - 2.° piso D T. E. 38 - 7419
Privat: T. E. 73 - 8562

Was ereignet sich

in Deutschland und Übersee?

Deutsche Überseer, draußen und daheim, finden stets die neueste Auskunft in der neuen Monatsschrift

ÜBERSEE-RUNDSCHAU

Latein-Amerika Afrika Asien Australien

Erfahrene Persönlichkeiten der Wirtschaft und Wissenschaft berichten in den monatlich erscheinenden Heften über

LATEIN-AMERIKA
AFRIKA - ASIEN - AUSTRALIEN

Die Übersee-Rundschau wendet sich an den wirtschaftlich, geistig und politisch interessierten Menschen unserer Zeit.

Sachlich und weitblickend, vielseitig und aktuell ist der übersichtlich gegliederte Inhalt.

Völkerverbindend — wie Handel und Geistesleben zu allen Zeiten waren — ist diese Monatsschrift ein wertvolles **Bindeglied zwischen den überseeischen Ländern und Deutschland.**

Abonnementspreis:

In **Deutschland:** DM 18.— zuzüglich DM 1.— Versandkosten pro Jahr.

Im **Ausland:** Zahlungen über die Bank deutscher Länder, Joint Export-Import Offset Account Frankfurt/Main oder direkt an unsere Außenhandelsbank: Hamburgische Landesbank - Girozentrale Konto 6000.

Als Umrechnungskurs maßgebend US-Dollar 0,30 = DM 1.—.

Versandkosten: DM 2,10 pro Jahr.

Otto Meissners Verlag

Gegründet 1848 in Hamburg

jetzt: (20a) Schloß Bleckede a. d. Elbe

Vertreter: Dürer-Verlag, Buenos Aires.

Uhren - Schmuck - Geschenkartikel

BESTE AUSWAHL IN ARMBANDUHREN
UND WECKERN ALLER MARKEN

Trauringe - Solitäre - Ringe - Broschen - Anhänger mit echten Farbsteinen - Silberschmuck

Reparaturen und Umarbeitungen
TAFELGERÄT Silber 900 und versilbert

KARL H. SCHROER MONROE 2879 BUENOS AIRES

Chic de Viena

BESTSORTIERTES HAUS IN WOLLSTOFFEN
HEMDEN AUS FEINSTEM POPLIN
Unterwäsche für Damen und Herren
SPORTHOSEN — SPORTJACKEN

VICENTE LOPEZ 141 - VILLA BALLESTER
T. E. 758 - 0466

LEIPZIG

Pelzhaus W. Rolle

DEUTSCHER
KÜRSCHNERMEISTER

•

T. E. 73 Pampa 6790
PINO 2408 (Virrey del Pino)

Polster-Möbel Panniger

QUESADA 3053 T. A. 70 - 8369

E.R.O.S

SCHIFFSKARTEN-
FLUGPASSAGEN

von und nach Europa

DAS BEDEUTENDSTE UNTERNEHMEN IM LIEBESGABENDIENST IN SÜDAMERIKA BIETET IHNEN HÖCHSTE GARANTIE, BESTE AUSWAHL UND SCHNELLSTE LIEFERUNG.

DAS HAUS, DAS SICH DURCH KORREKTE AUSFÜHRUNG AUCH DES KLEINSTEN AUFTRAGES DAS VERTRAUEN DER DEUTSCHEN ERWORBEN HAT.

RECONQUISTA 680 30 weitere Annahmestellen im In- u. Ausland.

Der Turmwart

SCHWEIZERISCHE MONATSSCHRIFT

Eine Zeitschrift des europäischen Wiederaufbaus
Eine Stimme für Recht und Gerechtigkeit

+ + +

Verlag des „Turmwart", Zürich/Schweiz, Fröbelstr. 23
Vertreter: Dürer-Verlag, Buenos Aires

AUTO-REPARATUR-WERKSTATT

FEDERICO MÜLLER

AVENIDA VERTIZ 696 — T. E. 76-2646 y 2335

MERCEDES BENZ-KUNDENDIENST

Garantiert sorgfältigste Ausführung jeder Art Reparaturen von Autos aller Marken durch bestgeschulte Fachleute
Gewissenhafte Bedienung. Ersatzteile für alle Marken. Mäßige Preise

Kauf und Verkauf von gebrauchten Wagen zu günstigen Bedingungen.

WIENER RADIOTECHNIKER
PAMPA 2374 — T. E. 76-0020 — CHILE 619

Radios
Schallplatten - Elektrizität

* *Confitería Viegener Otto* *

CRAMER 2499 — T. A. 76-2532

Gute Unterwäsche und Strümpfe für Damen-Herren-Kinder

Baby-Aussteuern

Kinderkleider

GROSSE AUSWAHL,
PREISWERTE, GUTE WARE,
REELLE DEUTSCHE BEDIENUNG

LIBRERIA — PAPELERIA
"FISCHER"
LEIHBIBLIOTHEK — SCHULARTIKEL
PAMPA 2310 T. E. 76 - 2685

RESTAURANT Y CERVECERIA
Central-Halle
Gute bürgerliche Küche.
ff. Quilmesschoppen $ 0.45. Kompl. Essen $ 1.60
Spezialität: Sandwiches. Solide Preise.
PASEO COLON 1064 T. E. 33 - 3683

FIAMBRERIA — QUESERIA
"SAVOY"
Große Auswahl in allen Wurstwaren und sonstigen Spezialitäten vom Rost. Prima Weine.
PAMPA 2518 T. E. 73 - 5303

DEUTSCHER INGENIEUR, verheiratet, 38 Jahre, ohne Kinder, sucht Anstellung im Flugzeug-, Auto-, Maschinen-, techn. Transport- und Verkehrswesen. Gegen festen Arbeitsvertrag, Ueberfahrtvorschuß und Wohnmöglichkeit.
Dipl.-Ing. Rudolf Fritsch, Blaue Kappe 16
Augsburg - USA-Zone - Deutschland.

Herren- und Damen-Schneiderei
für Mode und Sport
Eleganter Sitz. Reelle Preise.
Garantierte Arbeit.
Franz Koehldorfer
SUCRE 2480 T. E. 76 - 5767

OPTICA FOTO
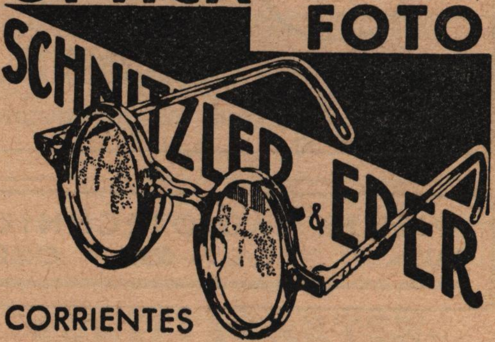

CORRIENTES
928 T.A. 35 LIBERTAD 1595

Schöne Geschenkartikel
Gestickte Blusen, Träger- und Kleider-Schürzen, praktische Handarbeits-Schürzen und Beutel. Schöne Nachthemder, Bettjäckchen, Strümpfe und Unterwäsche für Damen u. Herren. Decken in vielen Größen und aus verschiedenen Stoffen, mit und ohne Servietten. Schöne Babyartikel, vorgezeichnete Handarbeiten und gute Hand- und Geschirr - Tücher empfiehlt das Deutsche
Wäsche- und Handarbeits-Geschäft
Herta Lieberwirth
CABILDO 1519

Hotel „Juramento"
ARMINO SCHÄFER
Schön möblierte Zimmer
Erstklassige Verpflegung
JURAMENTO 3129 - BELGRANO R
T. E. 76 - 1614

SEDELMAYR SOCIEDAD DE RESP. LTDA.
Kapital: $ 70.000.—
General-Vertreter für die Cuyo-Provinzen
WAREN-VERTRIEB
SAN RAFAEL (F. C. P.) Casilla de Correo 30

Hauptschriftleiter: Eberhard Fritsch. Schriftleiter: Gustav Friedl. - Im Dürer-Verlag, Bs. Aires. Schriftleitung: Casilla Correo 2398. Sarmiento 542, T. E. 34 - 1687. Anzeigen-Annahme: H. Müller, T. E. 32 - 2941. - Druck: Imprenta Mercur, Rioja 674. Sämtliche in Buenos Aires. Für unverlangt eingesandte Manuskripte wird keine Gewähr übernommen. Der Weg erscheint am 5. jeden Monats.
Printed in Argentine. Impreso en Argentina.

Optica - Cine - Foto

Fundada en 1933 RICARDO DAUER

ANTEOJOS PERFECTOS

Av. Corrientes 224

T. E. 31 - 2347 BUENOS AIRES

Restaurant und Bar

A · B · C

Gut bürgerliche Küche — Zivile Preise

LAVALLE 545 T. E. 31 - 3292

ESTUDIO

SCHENZLE-VIANO

Contadores Públicos Nacionales

Bücher- und Bilanzrevisionen, Buchhaltungs-Organisationen - Gründungen von Handelsfirmen - Steuerberatungen.

DIAGONAL R. S. PEÑA 720, 4.º piso D

T. E. 34 - 5885 und 33 - 0341

Nähmaschinen - Schreibmaschinen

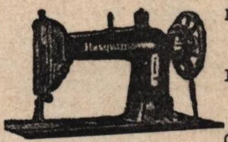

Radios, Fahrräder, Motore

CREDITOS

Eig. Reparaturwerkstätte.

E. PIEPENBRINK

Cabildo 2606 T.E. 73-5061

Restaurant "Adler"

Vorzügliche Küche

Gepflegter Bierausschank

CABILDO 792 T. E. 73 - 4878

MEYBOHM'S KAFFEE

„ICAVI"

täglich frisch geröstet

Tee — Kakao — Yerba — Mate

ACEVEDO 1735 BUENOS AIRES

T. E. 71 Palermo 9669

Casa „Mi Bebé"

Baby-Artikel - Handarbeitsgeschäft

Geschenk- und Spielsachen — Puppen

Independencia 145 - Villa Ballester

T. E. 758 - 1053

Zwieback "Hogar"

Auch Versand ins Innere

Postpaket zu $ 19.40 frei Haus.

Per Nachnahme $ 1.10 mehr

JORGE SCHMITT e Hijos

Blanco Encalada 4405 T. E. 51 - 0382

FIAMBRERIA — ROTISERIA

Bückle

Reiche Auswahl in Wurst- und Räucherwaren.

Delikatessen und Getränke.

Spezial-Platten auf Bestellung.

Avda. MAIPU 1468 Vic. López F.C.C.A.

T. E. 741 - 5691

LOTHAR KLEIN

Traductor Público Nacional

Vereidigte Uebersetzungen - Fachgerechte technische Uebersetzungen aus allen Kultursprachen - Prompte Erledigung - Beschaffung von legalisierten Urkunden aus Deutschland für Jubilación, Einbürgerung, usw.

AGENCIA "MERCURIO", MORENO 970 4. St.

Cafés "Santos"

Tägliche Röstung, Tees, Yerbas,

Schokoladen und Bombons

CARLOS JOPPICH

Alvear 126 — T. T. Martínez 1461

Martínez F. C. C. A.

Entners Stickerei-Schablonen

Vordruckfarben und Stechapparate bieten Ihnen überall lohnende Einnahmen.

Näheres: Editorial de Dibujos perforados Entner

PERU 655 BUENOS AIRES

Ofen-Jäger

Reiche Auswahl in Oefen,
Herden, Calefons, Supergas

Av. DEL TEJAR 4026 T. E. 70 - 9019
½ Quader Station L. M. Saavedra

Betty

Damenschneider und -schneiderin

Große Auswahl in import. u. nationalen Stoffen.
Verarbeitungen und allgemeine Umarbeitungen.
Herrenanzüge werden in Damenkostüme umgearb.

GUSTAV STERBLING
ECHEVERRIA 2359 T. E. 76 - 7212

Taller "Belgrano"

Pablo Lemke

Autoreparaturen - Tapezieren - Lackieren
An- und Verkauf von Automobilen

MONROE 2681 T. E. 76 - 0086

BONCAFE

Kaffees — Tees : : G. Friebel

Koffeinfreier Kaffee "FANAL"
schont Herz und Nerven!

Lieferung ins Haus
CABILDO 1745 — T. E. 73-2006

Expreso "Condor"

Deutsches Fuhrgeschäft
OTTO SCHLÜTER

Umzüge, Transporte jeder Art
CONESA 3062 — T. E. 70 Nuñez 7406

H. G. Gloger

VERSICHERUNGEN

Diagonal Norte 885 (entrepiso)
T. E. 34 - 5601—2

RESTAURANT-KONDITOREI
Erstklassiges deutsches Speisehaus
Nur Straßenzimmer
Zivile Preise
Maipú 1288 U. T. 31 5516

HOTEL ADAM

direkt am Bahnhof Retiro!

Cervecería „Adlerhorst"

VOLLSTÄNDIG RENOVIERTES LOKAL

RIVADAVIA 3768 T. E. 62 - 3827
Subterraneo Höhe Medrano

Das Informationsorgan der österreichischen Wirtschaft

"IW"

Internationale Wirtschaft

mit dem Eildienst für den Außenhandel. — Erscheint wöchentlich.

Bezugspreis 5,50 Dollar pro Jahr.

Bestellungen an Dürer-Verlag oder direkt an die Verwaltung in Wien I/9 - Postfach 13